João Arantes Júnior, Mauro Borges, Murilo Borges, Esmeralda Penteado Borges

Mauro Borges, Sebastião Orestes de Toledo Filho, Mauro Arantes Ferreira, Murilo Borges, Joel P. Bastos e Silva

Esmeralda Penteado Borges, Mauro Borges, Dr. Paulo Moura (Presidente da Acrimat), João Arantes Jr., Joel P. Bastos e Silva, Priscilla Bassit Ferreira de Toledo, Sérgio Ferreira Brasileiro, José Carlos Ferreira Neto, Murilo Borges

FAZENDA MUNDO ACABADO PRESENTES NOS LEILÕES (PERÍODO DA EXPOSIÇÃO) DE RONDONÓPOLIS, CUIABÁ E CÁCERES, NO ANO DE 89, CONFIRMA COM A QUALIDADE DE SEUS PRODUTOS, OS SUCESSOS OBTIDOS NOS LEILÕES QUE REALIZA EM CAMPO GRANDE(MS)

FAZENDA
MUNDO ACABADO
ML
60 Anos de Seleção
MAURO BORGES E FILHOS

Pedro Gomes (MS)
ARACAJU - Campo Grande (MS)
STA. MÔNICA - Campo Grande (MS)
Rua Brilhante nº 2476
Fones: 386.4309 - 386.6222
79.005 - CAMPO GRANDE - MS

MAURO BORGES E FILHO MURILO BORGES JUNTOS A COMPRADORES DE PRODUTOS DA MUNDO ACABADO E DIRETORES DA ACRIMAT EM CUIABÁ-89

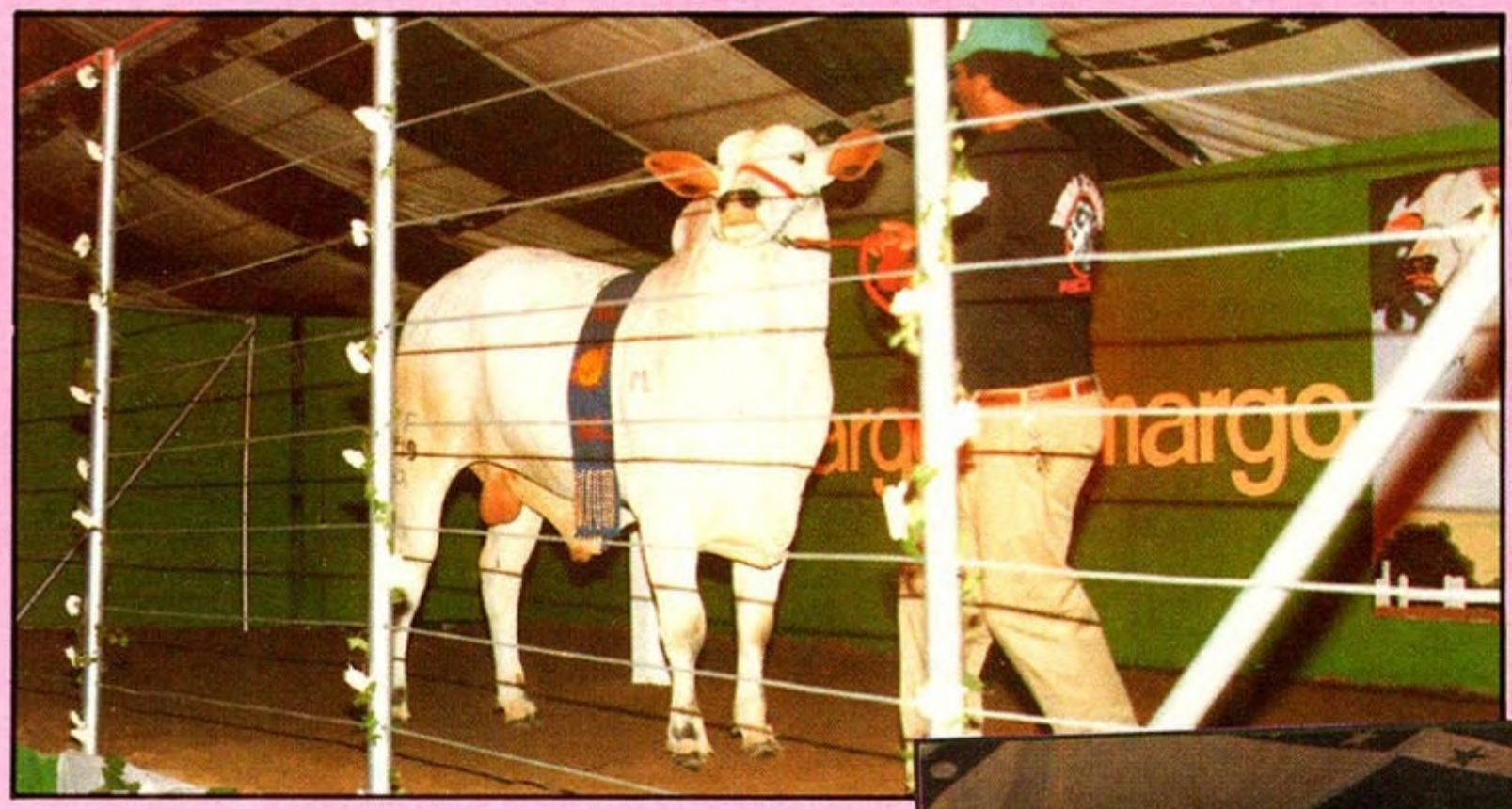

ALEXANGLY P.O.I. da Mundo Acabado 24 meses - 680 kilos apresentado na pista por José Henrique no Leilão Camargo e Camargo em 10/07/88 (maior preço do leilão) Um dos produtos colocados à venda

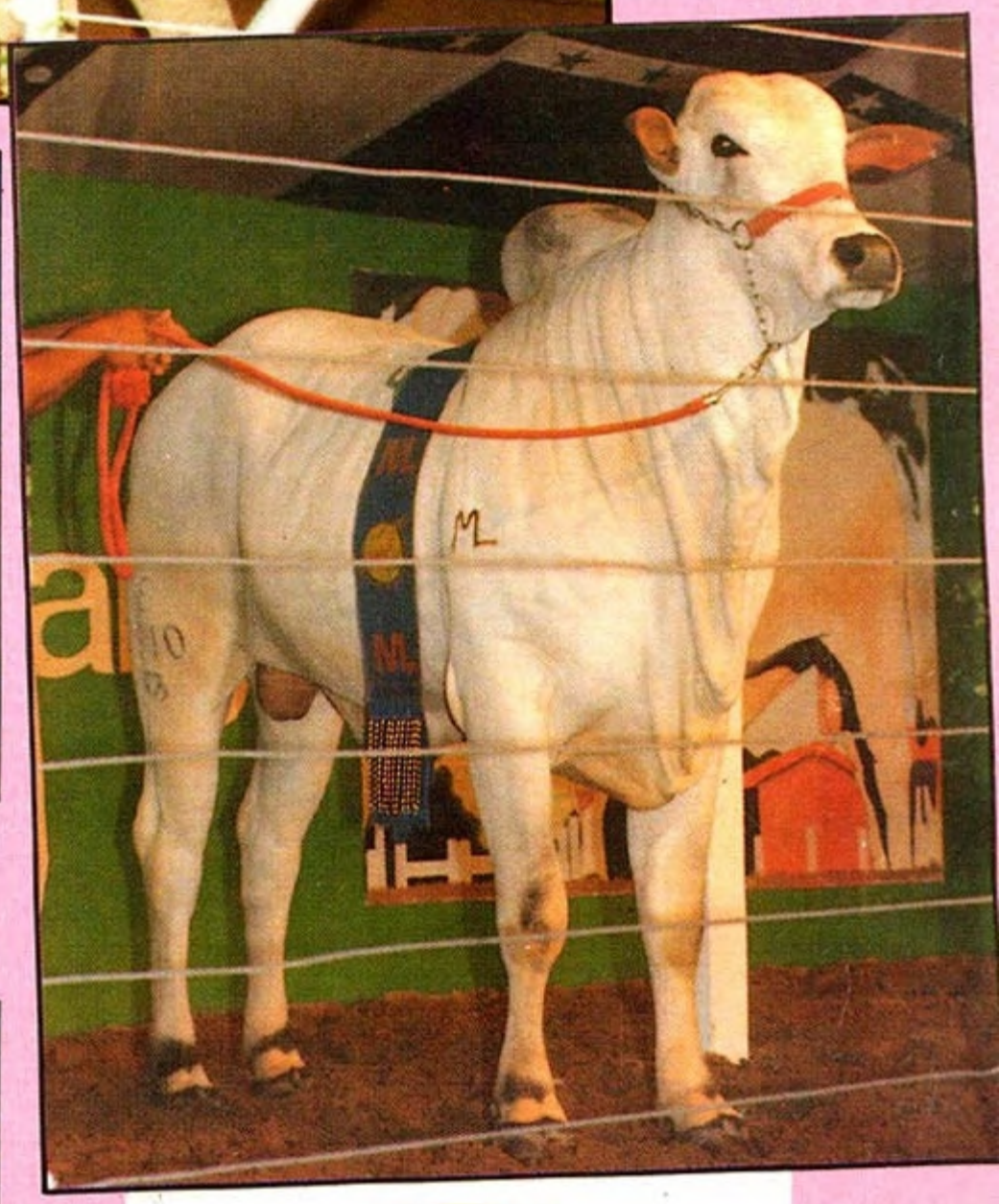

No Leilão da Prata a Fazenda Mundo Acabado arrematou Chadi P.O.I. da Nova Índia, um filho de Marajá N.I. doando o mesmo para a Acrimat, Na foto Mauro Borges, O Presidente da Acrimat, Dr. Paulo César da Costa Moura e da comissão da Exposição, Zootecnista: Dr. André Luís Lourenço Borges, Med. Veterinário: Dr. Ibar Aluizio de Andrade Guedes

Karvadi P.O.I. da Mundo Acabado na Exposição de Cuiabá-89, Mauro Borges, Presidente da Acrimat, Dr. Paulo Cesar da Costa Moura, da comissão organizadora da exposição, Dr. Ibar Aluizio de Andrade Guedes e Dr. André Luis Lourenço Borges

FAZENDA
MUNDO ACABADO
ML
60 Anos de Seleção
MAURO BORGES E FILHOS

Pedro Gomes (MS)
ARACAJU - Campo Grande (MS)
STA. MÔNICA - Campo Grande (MS)
Rua Brilhante nº 2476
Fones: 386.4309 - 386.6222
79.005 - CAMPO GRANDE - MS

Fotos: Rubens Sales.

FADA NEGRA DA 3 COX.
Nasc.: 11-08-83 - 769 kilos

- Lalpur da Zeb. A-6442
- Rambla da SM BA-9535

Campeã Vaca Adulta e Grande
Campeã em Cuiabá e Ponta Porã-89

CONTROLE DO DESENVOLVIMENTO PONDERAL					
IDADE PADRÃO (DIAS)	PESO CALCULADO KG	GPD - g	REGIME ALIMENTAR	ÍNDICE NA RAÇA	CLASSIFICAÇÃO
205	196	810	I	138.0	Elite
365	325	808	III	137.1	Elite
550	511	875	III	159.2	Elite

KHAKUNY DA 3 COXILHAS
RGN 5019
Nasc.: 27-02-88 - 436 kilos

- Pakar POI B-789
- Fada Negra da 3 Cox. BT-213

Campeã Novilha Menor Cuiabá e
Ponta Porã-89

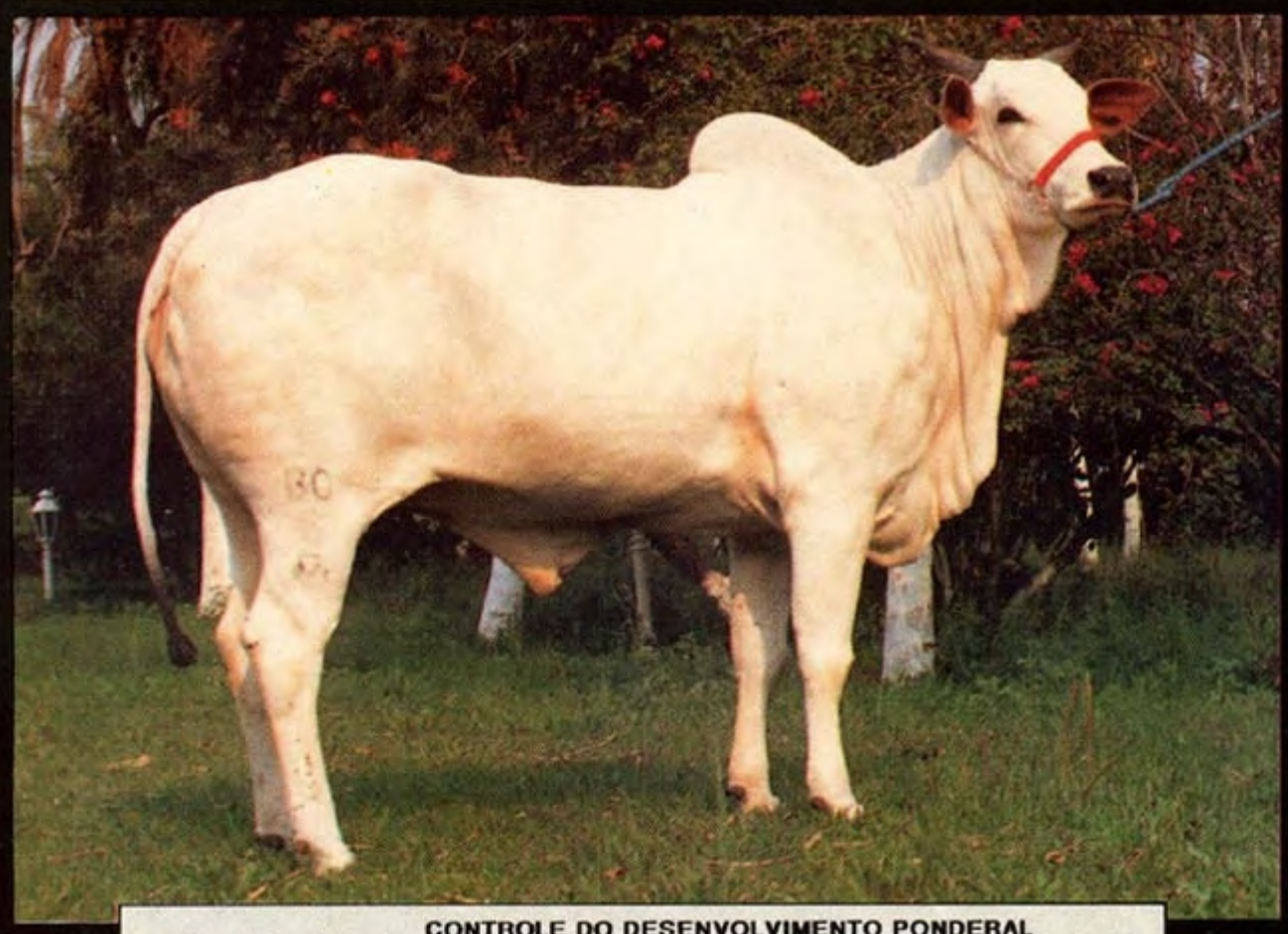

ESPANHA POI DA 3 COXILHAS

- Dumu 9637
  - Karvadi Imp. 3987
  - Mara Imp.
- Peet POI Zeb. VR 212 - AV-8252
  - Chummak 8900 7447
  - Fanni SC 1067 J-8346

CONTROLE DO DESENVOLVIMENTO PONDERAL				
PESO CALCULADO - KG	GPD - g	REGIME ALIMENTAR	ÍNDICE NA RAÇA	CLASSIFICAÇÃO
221	942	II	139.0	ELITE
324	812	III	136.7	ELITE
371	624	I	153.9	ELITE

Espanha estará à venda no
6º Leilão Nelore
5 Estrelas
5 de Novembro
Domingo - 16 hs.
Club Paineiras
do Morumby

EXIMPORÃ AGROPECUÁRIA LTDA.

FAZENDA 3 COXILHAS
Ponta Porã MS

Av. Brasil nº 3827 – Fones: (067) 431.2375 - 431.2357
431.2345 - 431.2081 - 431.2261 - Ponta Porã - MS

P.O.I.

P.O.

FAZENDA
ÁGUA TIRADA
MARACAJU·MS

- Campeão Júnior Maior em Maracaju
- Campeão Touro Jovem em Ponta Porã
- Campeão Touro Jovem em Dourados
- **Também Grande Campeão nas três exposições em 89**

O MAIS JOVEM GRANDE CAMPEÃO EM EXPOSIÇÕES NO MATO GROSSO DO SUL

Foto: Rubens Sales.

Arthêmio Olegário de Souza
Rua São Paulo, 508 - Ap. 501
Fone: (067) 383-2305
Campo Grande-MS

TURISMO
aos 30 meses 843 kgs
E-5090

Ludy de Garça C-6740

Jangada BE-6426

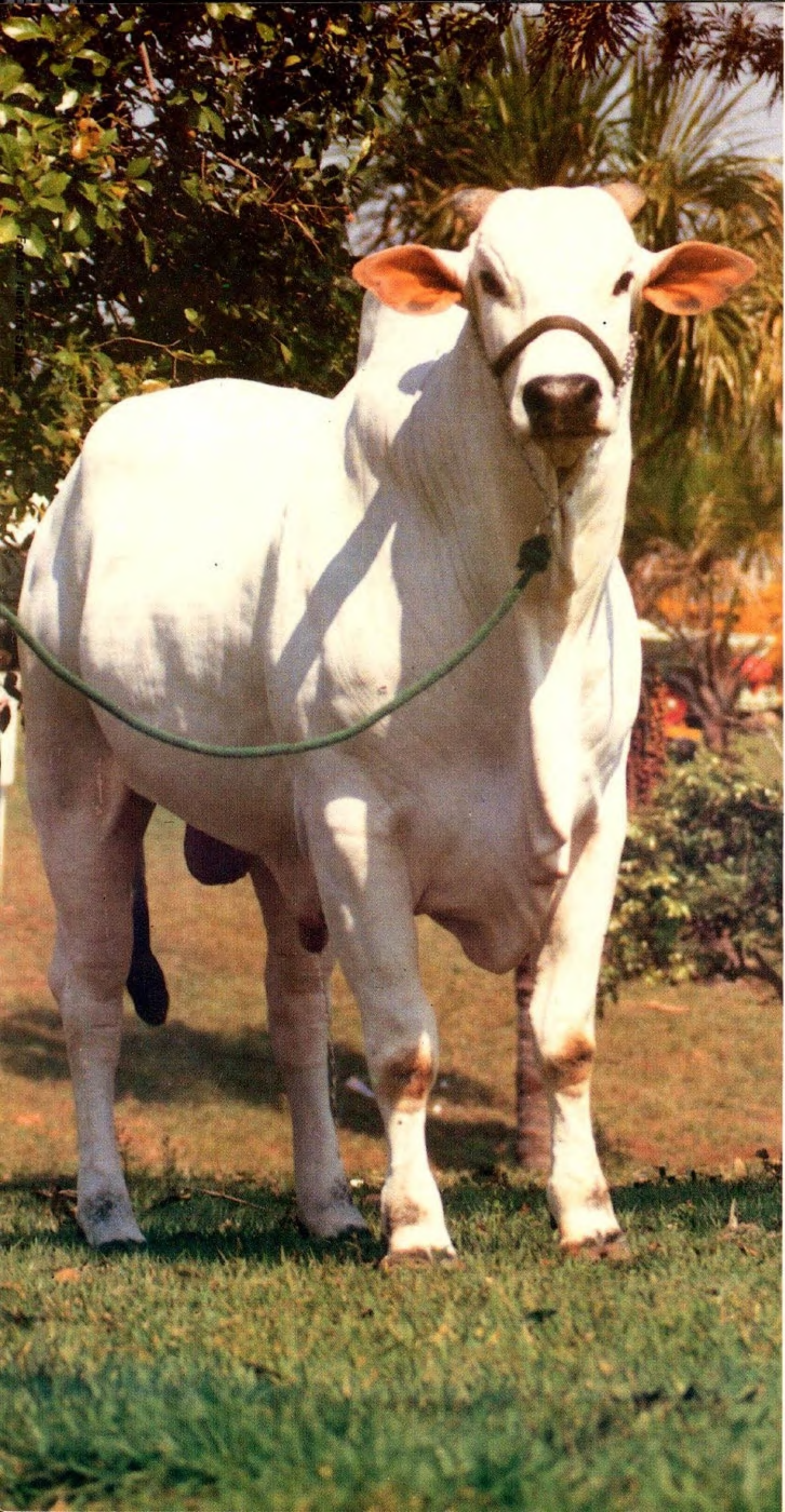

Fernando Brasileiro

OV

Esc.: R. Conde de Irajá, nº 162
Torre - Recife-PE

Faz. Uberaba - Recife-PE
Fone: (081) 621-0686

Faz. Três Irmãs - Uberaba-MG
Fone: (034) 333-7388

OV

Churu P.O.I da Ouro Verde

48 meses - 1.008 kgs.

CHURU

Padam POI VR CC

Cingaliza do Brumado

ROTAL – Revista de Orientação Técnica e Agropecuária Ltda.
Av. Apolônio Sales, 609 - Telefones:
(034) 336.3433 e 336.3413
Telex: 343.592 – Cx. Postal 96
CEP 38.020 - UBERABA-MG
Inscrição Estadual: 701.112054.004
C.G.C. (MF) 17.778.176/0001-71
Reg. na Junta Com. do Estado nº 289827
Reg. no Instituto Nacional de Propriedade Industrial – 18 dez. 132577202-3061
Reg. Lei de Imprensa 11.996
Reg. Prefeitura nº 4497
Aut. na E.C.T. nº 8

Diretor Administrativo: Adib Miguel
Gerente Comercial e Administrativo: Adib Miguel Filho
Diretora Comercial: Glória Maria Miguel
Produção: Adriano Henrique de Almeida
Coordenação Geral e impressão: Ataíde Batista de Freitas
Dep. Circulação e Publicidade: Gustavo Miguel
Dep. Pessoal: Claudio Batista Andrade

CONTATOS PUBLICITÁRIOS AUTÔNOMOS

Adib Miguel - Tel: (034) 336.3433
Uberaba-MG – REGIÃO NORDESTE

Ademar Gonçalves de Almeida e Anselmo Luis de Almeida
Tel: (034) 332.6779
Uberaba-MG – EST. S. PAULO
(ALTA MOGIANA) E MINAS GERAIS

Arthur Carlos Collenghi
Tel: (034) 333.9590
Rua Constituição, 170-A – Uberaba
SÃO PAULO (Interior)

Fauzi Abrão - Tel. (034) 336.3433
Uberaba-MG (MINAS, BAHIA E GOIÁS)

Jairo Justino Galvão
R. Aristeu Pires França, nº 385
Uberaba - Mercês
Tel.; 333-1172 / 0981
PARANÁ - GOIÁS - UBERABA

José Henrique Pereira
Tel. (034) 333.1698 - Uberaba-MG
(PARANÁ E SÃO PAULO)

Luis Carlos Moreira da Silva
Tel. (034) 333.6760
Rua Sérgio Filatof, 45 - Mercês - Uberaba-MG
(GOIÁS, PARÁ E MARANHÃO)

Raulian Novaes Vieira
Tel.: 333.9209 - Uberaba-MG

Levi Cançado Lacerda
Tel.: (034) 333-0726
End.: Av. Capitão Manoel Prata, nº 97
Uberaba
(SÃO PAULO - RIO DE JANEIRO)

Rubens Alves Sales
Tel: (034) 332.5148 / 333.8061
(RAÇA NELORE)

Willian Abrão Sallum - Tel. (034) 336.3433
Uberaba-MG - (MINAS, BAHIA E GOIÁS)

Paulo Roberto Chagas - Av. Pres. Vargas, 482 - s/ 716 - CEP: 20071
Tel.: (021) 263-7085 - Rio de Janeiro(RJ)
(032) 441-3119 - Leopoldina(RJ)

Os artigos assinados são de única e exclusiva responsabilidade de seus autores. Os originais e fotos enviados à redação não serão devolvidos mesmo que não publicados.

A Revista **Zebu no Brasil** só se responsabiliza por assinaturas e reportagens angariadas por seus repórteres credenciados.

ÍNDICE

1ª CAPA - MAURO BORGES E FILHOS
2ª CAPA - MAURO BORGES E FILHOS
Mauro Borges e Filhos . . . 3
Eximporã Agropecuária Ltda. . . . 4
Arthêmio Olegário de Souza . . . 5
Fernando Brasileiro . . . 6
Expediente e Índice . . . 7
Japaranduba . . . 8
In Memorian - Sérgio Amado Acêdo . . . 10
Aluízio Lessa Coelho . . . 11
Resultados do Julgamento da 55ª Exposição Nacional de Gado Zebu - 1989 . . . 15
Agromonte Granada Genetics, Vital Sêmen e Fertisêmen . . . 22
Orestes Prata Tibery Júnior . . . 23
Agropecuária Júnior . . . 24
Jaime Nogueira Miranda . . . 25
Fazenda Renascença . . . 26
Sérgio Costa . . . 27
Luiz Márcio F. de Carvalho . . . 28
Antonio Roque Barcellos Ribeiro . . . 30
Zebu Leiteiro; Uma Esperança e Mineralização do Rebanho Bovino . . . 31
Engorda de bovinos em confinamento . . . 34
Nelson Frota . . . 35
XVIII Expoinel Brasília . . . 39
VIII Feria Internacional Ganadera . . . 48
Fazenda Canaã . . . 51
Graziela Marinho Lutz . . . 52
Carlos Novais Guimarães . . . 53
Werner F. Jost . . . 54
Fernando Santos . . . 55
3º Leilão Lopes Cançado . . . 59
COOPERVAP Cooperativa Agropecuária do Vale do Paracatu Ltda. . . . 60 e 63
Marcos Cava . . . 62
Inauguração da Exposicion de Ganaderia . . . 65
Julgamento . . . 66
Contribuição ao Estudo da Formação de Agrupamentos Genéticos dentro da Raça Nelore . . . 67 e 79
Joaquim Vicente Prata Cunha . . . 70
Relatório de Campeonato da XLIV Expo Goiás - Maio de 1989 . . . 72
Técnico Frânces traz novidades na área de transferência de embriões . . . 74
Agropecuária Bom Jesus . . . 75
Sete Estrelas Embriões Ltda. . . . 76
José Carlos Prata Cunha . . . 78
Ah... se eu fosse produtor de leite . . . 82
Jorge Stefanello e Irmãos . . . 83
Anor Francisco da Silva . . . 84
Dionizia Conceição B. de Souza . . . 86
Fazenda Baluarte . . . 87
Silvio Lúcio de Araujo . . . 88
Agropecuária Boa Vista . . . 90
15ª Exporã . . . 91
Em entrevista: Rômulo Kardec de Camargos . . . 96
Exposicion de Ganaderia, Agricultura, Comércio e Indústria Nacional . . . 98
Anore Agropecuária Ltda . . . 99
Entrega de prêmios a expositores . . . 103
Lagoa da Serra . . . 104
Torres Lincoln Prata Cunha . . . 105
Primeiros Classificados e Classificação Geral dos Expositores da 18ª EXPOINEL . . . 106
Carlos Viacava . . . 107
Elídio José Del Pino . . . 108
Aristides Maia . . . 110
3ª CAPA - PEDROSA E HORBYLON
4ª CAPA - LÚCIO CARVALHO COSTA

Jf Japaranduba

tem o Casal Grande

BRAVURA
DA JAPARANDUBA

Uberab

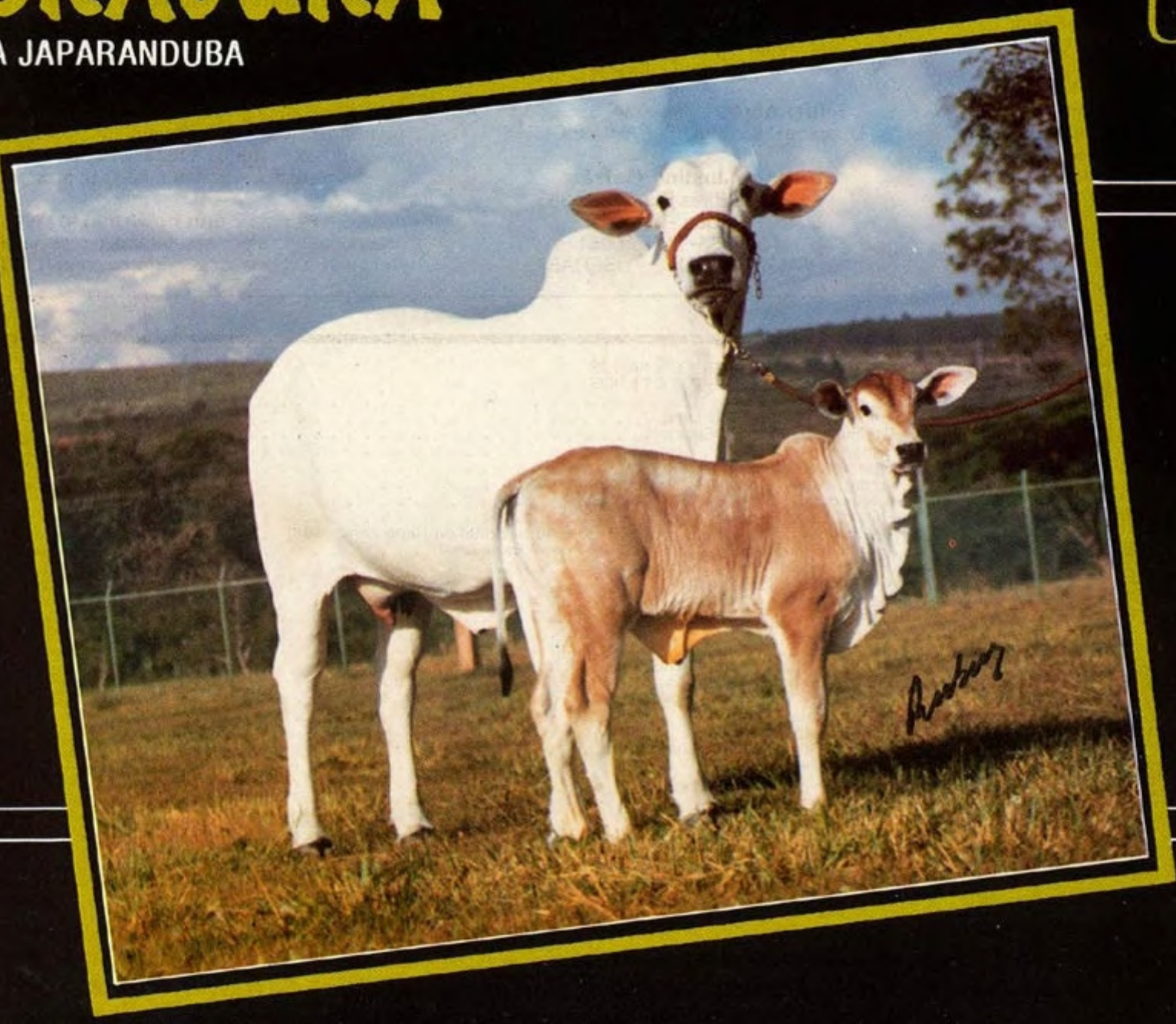

JAPARA
FAZENDAS
REUNIDAS
LTDA

A Matriz mais premiada do Brasil
Grande Campeã Nordestina em 1984 - 85 - 86 - 87 - 88
1989 = Grande Campeã Expoinel - Brasília e
Grande Campeã Nacional - Uberaba
Com campeonatos (Grande Campeã) também nas exposições de
Terezina - Maceió - Salvador

Japaranduba JF

Campeão Nacional a·1989

RISONHO
DA NOVA ÍNDIA

NDUBA

Rua Padre Inglês, 70
CEP: 50050
Recife-PE
Tel.: (081) 222-4722
TLX: (081) 2902

Campeão Novilho Menor em 84 e Campeão Novilho Maior e Reservado Grande
Campeão Expogrande - 87
Grande Campeão Expogrande - 88
Campeão Touro Jovem e Res. Grande Campeão Expoinel - 88
Campeão Touro Jovem e Res. Grande Campeão Nacional de Uberaba - 88
Campeão Touro Sênior e Grande Campeão Nacional de Uberaba - 89
1989 - Grande Campeão Nacional - Uberaba

In memorian

SÉRGIO AMADO ACÊDO

Nascido em 19 de Junho de 1.915 em Uberaba, filho de Vîtor Acêdo Carracedo e Isabel Amado Garcia, "ambos espanhóis." Nasceu na Rua São Benedito. Estudou o primário na Escola de D. Mariquinhas e depois se transferiu para o Colégio Marista Diocesano. Trabalhou na sua juventude nos Correios e Telégrafos, durante 17 anos. Casou-se em 1.948 com Ambrosina Andrade Acêdo. Desta união tiveram 4 filhos: - Vîtor Sérgio Andrade Acêdo, Marco Túlio Andrade Acêdo, Luiz Carlos Andrade Acêdo e Paulo César Andrade Acêdo (falecido em 1.975).

Lá pelos anos de 1.949 o Sr. Sérgio Amado Acêdo ingressou-se na pecuária e mais adiante na criação de gado Zebu. Sua criação de gado NELORE MOCHO tornou-se conhecida não só no Brasil como também na Argentina, Paraguai, etc. Na Argentina participou de exposições onde obteve ótimos e honrados prêmios. Vendeu diversos reprodutores campeões.

Em janeiro de 1.978 a ACADEMIA DE CIÊNCIAS E LETRAS BRASIL CENTRAL outorgou-lhe o troféu com o título PERSONALIDADE AGRO-PECUÁRIA.

Sua propriedade fazendaria, no município do Prata-MG, FAZENDA DAS PRIMAS. Todos os anos participava das exposições de Uberaba, Goiânia, Monte Alegre, Ituiutaba, Prata e Campina Verde, sempre ganhava os principais prêmios da raça Nelore Mocho. Em 1.974 iniciou também na criação de Equinos Mangalarga Marchador.

Criador e selecionador evoluído, sempre com entusiasmo e descortínio adotando as novas técnicas da criação do Zebu.

A FAZENDA DAS PRIMAS sob seu comando foi das primeiras no Brasil a ser iniciar na Inseminação Artificial, Controle de Desenvolvimento Ponderal e fixamento do livro de Registro Genealógico, somente para animais controlados.

Tinha grande paixão pelo Nelore Mocho, teve desta raça momentos de alegria e sentia-se realizado profissionalmente com seu trabalho de seleção, que agora irá ter continuidade através da seus filhos.

RAÇA E GENÉTICA

NELORE

SANTA MÔNICA

TECNOLOGIA DE PONTA NO CAMPO, MAIS DE UM SÉCULO DE TRADIÇÃO NA PECUÁRIA, E MUITO ESFORÇO SÃO OS INGREDIENTES DE NOSSO TRABALHO.

LOTE CABECEIRA DE MATRIZES POI DOADORAS DE EMBRIÕES LINHAGENS CHECURUPADU E KARVADI

PRODUTOS POI DE TRANSFERÊNCIA DIRETA DE EMBRIÕES PAIS: BHÃNJOL POI, CHANDU POI

Fotos: Rubens Salos.

RAÇA E GENÉTICA

TECNOLOGIA DE PONTA NO CAMPO, MAIS DE UM SÉCULO DE TRADIÇÃO NA PECUÁRIA, E MUITO ESFORÇO SÃO OS INGREDIENTES DE NOSSO TRABALHO.

OKSH POI DA S. MÔNICA
- Ujain da NI BV-9000
- Nagory POI do Br. C-4507

ADCHAUS DA S. MÔNICA
- Acalifa BR-4619
- Kanchipuram da NI D-5394

PROGÊNIE DE EMBRIÕES DE PAKAR EM MATRIZ LALPUR - KARVADI

NELORE SANTA MÔNICA

ATHTHA POI DA S. MÔNICA
- Himalaia POI BR
- Isha POI do BR

Um embrião que virou 350 kgs com 347 dias de vida.

HIRAK POI DA S. MÔNICA
- Chengar POI VR
- Kelgandha POI Br

Fotos: Rubens Sales.

PROGÊNIE PO DE KANCHIPURAN (MARAJÁ)

FAZENDA

SANTA MÔNICA

Rio Brilhante-MS
ALUIZIO LESSA COELHO
Escr.: Rua Pedro Celestino, 1088
Fones: 382-4932 / 382-4809
Campo Grande-MS - CEP 79015
Patronos do Plantel Nelore: Laucidio Coelho (in memorian)
Italivio Coelho

55ª EXPOSIÇÃO NACIONAL DE GADO ZEBU

RESULTADOS DO JULGAMENTO

RELAÇÃO DE JURADOS

Raça Nelore:
- Arnaldo Manuel de Souza Machado Borges

Raças Nelore V. Mocha - Var. de Pelagens - Var. Mocha de Pelagens:
- Fausto Pereira Lima

CONTAGEM DE PONTOS

RAÇA NELORE

Exp.: Fazenda do Sabiá
Faz.: Do Sabiá
Nº Pontos: 435

Exp.: José L. N. Santos/Anore Agr. Ltda
Faz.: Terra Boa
Nº Pontos: 360

Exp.: Claudio Sabino Carvalho
Faz.: Chácara Navirai
Nº Pontos: 210

Exp.: Orestes Prata Tibery Júnior
Faz.: São João
Nº Pontos: 150

Exp.: Torres Lincoln Prata Cunha
Faz.: Estância Poty
Nº Pontos: 135

Exp.: Antonio Florisvaldo C. Lima
Faz.: Nova Delhi
Nº Pontos: 125

Exp.: Cia. Agropec. Queimadas do Vale
Faz.: N.S. de Lourdes
Nº Pontos: 120

Exp.: Brasif S/A Export./Import.
Faz.: Mata Velha
Nº Pontos: 120

Exp.: Emilio Elizeu Maya de Omena
Faz.: Alfredo de Maya
Nº Pontos: 100

Exp.: Torres Homem R. da Cunha
Faz.: Chácara Zebulândia
Nº Pontos: 90

Exp.: Jaime Nogueira Miranda
Faz.: Estância JM
Nº Pontos: 90

Exp.: Eximporã Agropec. Ltda
Faz.: 3 Coxilhas
Nº Pontos: 60

Exp.: Joaquim Vicente Prata Cunha
Faz.: Rancho Verde de Minas
Nº Pontos: 55

Exp.: Faz. Reun. Belo Horizonte Ltda
Faz.: Belo Horizonte
Nº Pontos: 50

Exp.: Agropec. Guanacaste Ltda
Faz.: Rancho Guanacaste
Nº Pontos: 50

Exp.: Carpa-Cia. Agropec. Rio Pardo
Faz.: Fazendinha
Nº Pontos: 50

Exp.: Rubens de Andrade Carvalho
Faz.: Brumado
Nº Pontos: 45

Exp.: Gabriel Jeronimo de F. Filho
Faz.: Nelore
Nº Pontos: 45

Exp.: Vida Vale do Inhambupe Agropec
Faz.: Bombaim
Nº Pontos: 40

Exp.: Heber Crema Marzola
Faz.: Certeza
Nº Pontos: 40

Exp.: Irmãos Barros Correia
Faz.: Recanto
Nº Pontos: 35

Exp.:
Org. Mario A. Franco S/A Agropec.
Faz.: São Geraldo
Nº Pontos: 35

Exp.: Lúcio Carvalho Costa
Faz.: Nova Índia
Nº Pontos: 35

Exp.: Vilemondes Garcia A. Filho
Faz.: Corrego dos Macacos
Nº Pontos: 35

Exp.: Luiz Marcio Ferreira Carvalho
Faz.: Pedroes
Nº Pontos: 30

Exp.: Cia. Agr. Luiz Zillo e Sobrinhos
Faz.: Santo Antonio do Rio Claro
Nº Pontos: 30

Exp.: Cia. Agropec. Vale do Ribeirão
Faz.: Capri
Nº Pontos: 30

Exp.: Francisca Campinha Garcia
Faz.: Cachoeira
Nº Pontos: 30

Exp.: Barra Agric. e Comercial S/A
Faz.: São Sebastião do Paraíso
Nº Pontos: 25

Exp.: Jamil Janene
Faz.: Zebu
Nº Pontos: 20

Exp.: Marcia Rute Esteves Peixoto
Faz.: Jaragua
Nº Pontos: 20

Exp.: Senio Miguel Nunes
Faz.: Campo Limpo
Nº Pontos: 20

Exp.: José Olavo Borges Mendes
Faz.: Primavera
Nº Pontos: 20

Exp.: Silvio de Castro Cunha Júnior
Faz.: São Sebastião
Nº Pontos: 20

Exp.: José Humberto Rodrigues Cunha
Faz.: Ipê
Nº Pontos: 15

Exp.: Calçados Samello S/A Agropec.
Faz.: Samello V
Nº Pontos: 15

Exp.: Lagoa da Serra Ins. Art. Ltda
Faz.: Lagoa da Serra
Nº Pontos: 15

Exp.: Colonial Agropec. S/A
Faz.: Colonial
Nº Pontos: 15

Exp.: Alcides Prudente Pavan
Faz.: 3 Meninas
Nº Pontos: 15

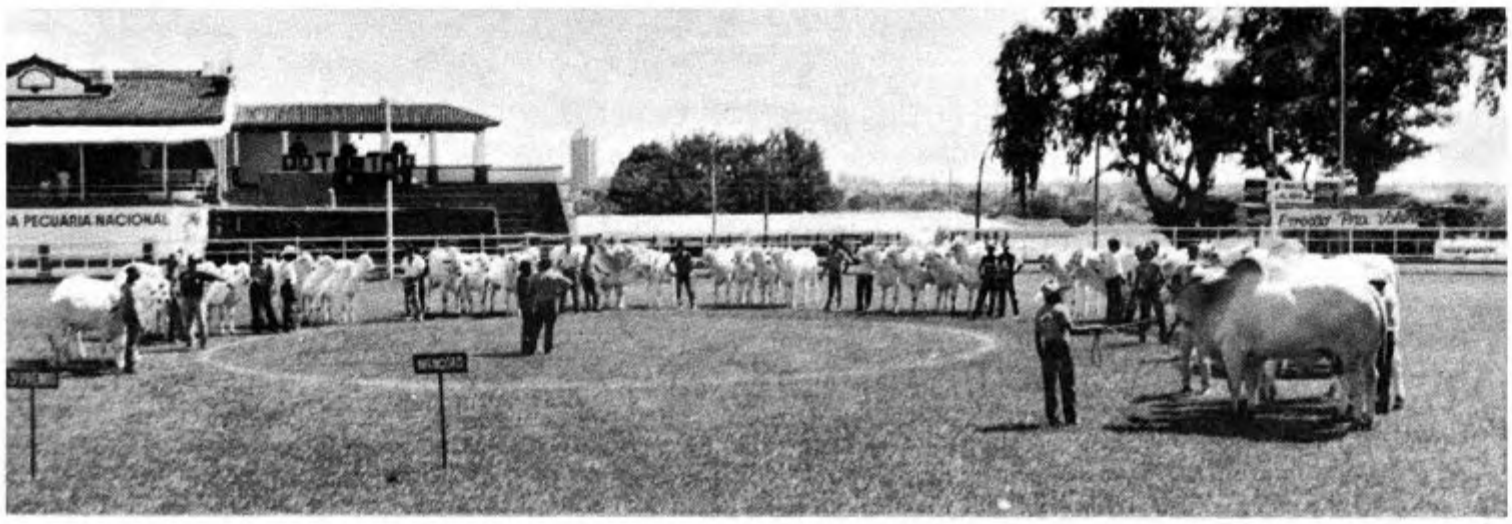

55ª EXPOSIÇÃO NACIONAL DE GADO ZEBU

Exp.: Newton Camargo Araújo
Faz.: Europa
Nº Pontos: 10

Exp.: Lutz Viana Rodrigues
Faz.: Cinelândia
Nº Pontos: 10

Exp.: Vicente Araújo Souza Júnior
Faz.: Jaciara
Nº Pontos: 05

Exp.: César Manoel de Souza
Faz.: Ubás
Nº Pontos: 05

Exp.: Cláudio Fernando G. de Souza
Faz.: Três Lagoas
Nº Pontos: 05

Exp.: Nilson Lúcio
Faz.: Estância Pedra Pau
Nº Pontos: 05

Exp.: Athos Torres Cordeiro
Faz.: Canadá
Nº Pontos: 0

Exp.: Silvio Lúcio Araújo
Faz.: Lagoa Preta
Nº Pontos: 0

Exp.: Bolivar Inácio A. Camara
Faz.: Santo Antonio do Caetano
Nº Pontos: 0

Exp.:
Agropec. Canabrava S/A AGROCAN
Faz.: Engenho de São Sebastião
Nº Pontos: 0

Exp.: Agropecuária Lopes Cançado S/A
Faz.: Cachoeira
Nº Pontos: 0

Exp.: Hansey Agropecuária S/A
Faz.: Serrinha
Nº Pontos: 0

Exp.: Ione Lages de Omena
Faz.: Alfredo de Maia
Nº Pontos: 0

Exp.: João Antonio Prata
Faz.: Quitanda
Nº Pontos: 0

Exp.: Manah S/A
Faz.: Mundo Novo
Nº Pontos: 0

Exp.: Elias Alves de Oliveira
Faz.: Europa
Nº Pontos: 0

Exp.: Luiz Vieira C. Mesquita/Outros
Faz.: São José do Palmital
Nº Pontos: 0

Exp.: Eduardo Machado Metello
Faz.: Avatovillo
Nº Pontos: 0

Exp.: Marcos B. Egydio Martins
Faz.: Do Aprumado
Nº Pontos: 0

Exp.: José Adriano Martins
Faz.: Sucuri
Nº Pontos: 0

Exp.: Joaquim José Martins Borges
Faz.: Coqueiros
Nº Pontos: 0

Exp.: Cláudia Irene Tosta Junqueira
Faz.: Barro Preto
Nº Pontos: 0

Exp.: Paulo de Tarso Correa Azevedo
Faz.: Retiro Novo
Nº Pontos: 0

Exp.: Org. J.J. Martins Borges Ltda
Faz.: Mandioca
Nº Pontos: 0

Exp.: José Luiz Affonso Fuser
Faz.: São Carlos 5
Nº Pontos: 0

Exp.: Francisco José de Souza
Faz.: Da Prata
Nº Pontos: 0

Exp.: Fazenda Bodoquena S/A
Faz.: Bodoquena
Nº Pontos: 0

Exp.: Ricardo Baroni
Faz.: Santa Helena
Nº Pontos: 0

Exp.: Paulo Egydio Martins
Faz.: Do Aprumado
Nº Pontos: 0

RAÇA NELORE V. MOCHA

Exp.: Dionizia Conceição B. Souza
Faz.: São Geraldo
Nº pontos: 395

Exp.: Carlos Viacava/S.J. Agric. Past.
Faz.: São José
Nº pontos: 260

Exp.: Sérgio Jacinto Costa
Faz.: Lontra Um
Nº pontos: 220

Exp.:
Japaranduba Fazs. Reunidas Ltda
Faz.: Camarão
Nº pontos: 205

Exp.: Paulo Tarso Flexa de Lima
Faz.: Renascença
Nº pontos: 200

Exp.: Ovidio M. Brito Agropast. Ltda
Faz.: Santa Marina
Nº pontos: 195

Exp.: Li Teixeira de Rezende
Faz.: São Domingos
Nº pontos: 140

Exp.: Agropec. Piracanjuba S/A
Faz.: Felicidade
Nº pontos: 130

Exp.: Paulo Egydio Martins
Faz.: Do Aprumado
Nº pontos: 95

Exp.: Celio Vilella de Andrade
Faz.: Santa Luzia
Nº pontos: 85

Exp.: Frederico G. Chateaubriand
Faz.: Chácara do Céu
Nº pontos: 70

Exp.: Ruy Moraes Terra
Faz.: Uirapuru
Nº pontos: 65

Exp.: Joaquim Vicente Prata Cunha
Faz.: Rancho Verde de Minas
Nº pontos: 65

55ª EXPOSIÇÃO NACIONAL DE GADO ZEBU

RESULTADOS DO JULGAMENTO

Exp.: Agropec. Olival Tenorio Ltda
Faz.: Recanto
Nº pontos: 60

Exp.: Agropec. Boa Vista
Faz.: Boa Vista
Nº pontos: 55

Exp.: Carlos Fernando Vilar Coutinho
Faz.: Curral de Cima
Nº pontos: 45

Exp.: José Carlos Prata Cunha
Faz.: Fortaleza
Nº pontos: 45

Exp.: Condomínio Riacho
Faz.: Cruzeiro
Nº pontos: 20

Exp.: Lagoa da Serra Ins. Art. Ltda
Faz.: Lagoa da Serra
Nº pontos: 20

Exp.: Angela Pimentel Duarte
Faz.: Salto
Nº pontos: 15

Exp.: Vitor Sergio Andrade Acedo
Faz.: Estância da Netas
Nº pontos: 15

Exp.: Angelo Calmon de Sá
Faz.: Santa Maria
Nº pontos: 10

Exp.: Ibrahim e Tutuca Suleiman
Faz.: São Luiz dos Coqueiros
Nº Pontos: 05

Exp.: Atenor de Amorim Nogueira
Faz.: Felicidade
Nº Pontos: 05

Exp.: Ovidio Carlos de Brito
Faz.: Santa Marina
Nº Pontos: 0

Exp.: Jair Zeffa
Faz.: São José
Nº Pontos: 0

Exp.: Paulo Machado Borges
Faz.: Machado de Ouro
Nº Pontos: 0

Exp.: Adelmar Pinheiro Silva
Faz.: Estância da Cascata
Nº Pontos: 0

Exp.: Ibrahim Suleiman
Faz.: São Luiz dos Coqueiros
Nº Pontos: 0

Exp.: Silvio de Castro Cunha Júnior
Faz.: São Sebastião
Nº Pontos: 0

Exp.: Artur Antonio Vilar Coutinho
Faz.: Divina Pastora
Nº Pontos: 0

RAÇA NELORE V. PELAGENS

Exp.: Agropec. Lopes Cançado Ltda
Faz.: Cachoeira
Nº Pontos: 65

Exp.:
Agropec. Canabrava S/A AGROCAN
Faz.: Engenho de São Sebastião
Nº Pontos: 0

RAÇA NELORE

FÊMEAS

GRANDE CAMPEÃ
DELÍCIA DA POTY VR
RGN 2825 - RGD CD 300
Data Nasc.: 27.02.85
Criador: Torres Lincoln Prata Cunha
Exp.: Torres Lincoln Prata Cunha
Faz.: Estância Poty
Uberaba-MG

RES. GRANDE CAMPEÃ
AMBALA DA T. BOA
RGN 2487
Data Nasc.: 23.06.88
Criador: José Niemeyer dos Santos
Exp.: José L.N. Santos/Anore Agr. Ltda
Faz.: Terra boa
Guararapes-SP

CAMPEÃ VACA ADULTA
DELÍCIA DA POTY VR
RGN 2825 - RGD CD 300
Data Nasc.: 27.02.85
Criador: Torres Lincoln Prata Cunha
Exp.: Torres Lincoln Prata Cunha
Faz.: Estância Poty
Uberaba-MG

RES. CAMPEÃ VACA ADULTA
JAYALA MJ DO SABIÁ
RGN 1894 - RGD CC 6006
Data Nasc.: 03.12.84
Criador: Alberto Laborne Valle Mendes
Exp.: Fazenda do Sabiá Ltda
Faz.: Do Sabiá
Capitólio-MG

CAMPEÃ VACA JOVEM
ILUSÃO JI
RGN 1483 - RGD CC 1400
Data Nasc.: 28.05.86
Criador:
Cia. Agropec. Queimadas do Vale
Exp.: Cia. Agropec. Queimadas do Vale
Faz.: N.S. de Lourdes
Timbauba-PE

RES. CAMPEÃ VACA JOVEM
CANCHA A. DE MAYA
RGN 3802 - RGD CC 1900
Data Nasc.: 23.05.86
Criador: Emilio Elizeu Maya de Omena
Exp.: Emilio Elizeu Maya de Omena
Faz.: Alfredo Maya
Cacimbinha-AL

CAMPEÃ NOVILHA MAIOR
J.E. ZOMBARIA EN
RGN 4190 - RGD CI 5900
Data Nasc.: 10.11.86
Criador: José Eduardo Rocha Cabral
Exp.: Brasif S/A Export./Import.
Faz.: Mata Velha
Capitólio-MG

RES. CAMPEÃ NOVILHA MAIOR
VANYA DA T. BOA
RGN 2283 - RGD CI 8345
Data Nasc.: 29.12.86
Criador: José Luiz Niemeyer dos Santos
Exp.: José L.N. Santos/Anore Agr. Ltda
Faz.: Terra boa
Guararapes-SP

CAMPEÃ NOVILHA MENOR
ZURITA DA T. BOA
RGN 2369 Data Nasc.: 19.09.87
Criador:
José Luiz Niemeyer dos Santos
Exp.: José L.N. Santos/Anore Agr. Ltda
Faz.: Terra boa
Guararapes-SP

RES. CAMPEÃ NOVILHA MENOR
ESTILOSA OT

RESULTADOS DO Jjulgamento

55ª EXPOSIÇÃO NACIONAL DE GADO ZEBU

RGN 2377
Data Nasc.: 31.01.88
Criador: Orestes Prata Tibery Júnior
Exp.: Orestes Prata Tibery Júnior
Faz.: São João
Três Lagoas-MS

CAMPEÃ BEZERRA
AMBALA DA T. BOA
RGN 2487
Data Nasc.: 23.06.88
Criador:
José Luiz Niemeyer dos Santos
Exp.: José L.N. Santos/Anore Agr. Ltda

Faz.: Terra boa
Guararapes-SP

RES. CAMPEÃ BEZERRA
ORISSA MJ
RGN 4561
Data Nasc.: 06.03.88
Criador: Construtora Mendes Júnior S/A
Exp.: Fazenda do Sabiá Ltda
Faz.: Do Sabiá
Capitólio-MG

MACHOS

GRANDE CAMPEÃO
LEGAT MJ DA O. D'ÁGUA
RGN 3173 - RGD D 9289
Data Nasc.: 05.06.85
Criador: Construtora Mendes Júnior S/A
Exp.: Fazenda do Sabiá Ltda
Faz.: Do Sabiá
Capitólio-MG

RES. GRANDE CAMPEÃO
ANDIRA POI OT
RGN 1884 - RGD D 9191
Data Nasc.: 09.08.84
Criador: Orestes Prata Tibery Júnior
Exp.: Orestes Prata Tibery Júnior
Faz.: São João
Três Lagoas-MS

CAMPEÃO SÊNIOR
LEGAT MJ DA O. D'ÁGUA
RGN 3173 - RGD D 9289
Data Nasc.: 05.06.85
Criador: Construtora Mendes Júnior S/A
Exp.: Fazenda do Sabiá Ltda
Faz.: Do Sabiá
Capitólio-MG

RES. CAMPEÃO SÊNIOR
ANDIRA POI OT
RGN 1884 - RGD D 9191
Data Nasc.: 09.08.84
Criador: Orestes Prata Tibery Júnior
Exp.: Orestes Prata Tibery Júnior
Faz.: São João
Três Lagoas-MS

CAMPEÃO TOURO JOVEM
MALLAN MJ DO SABIÁ
RGN 2439 - RGD C 8448
Data Nasc.: 16.05.86
Criador: Alberto Laborne Valle Mendes
Exp.: Fazenda do Sabiá Ltda
Faz.: Do Sabiá
Capitólio-MG

RES. CAMPEÃO TOURO JOVEM
INCA POI DA 3. COX
RGN A 500 - RGD E 5050
Data Nasc.: 14.09.86
Criador: Eximporã Agropec. Ltda
Exp.: Eximporã Agropec. Ltda
Faz.: 3 Coxilhas
Ponta Porã-MS

CAMPEÃO JÚNIOR MAIOR
TAXO DE GARÇA
RGN 2205 - RGD E 8222
Data Nasc.: 24.02.87
Criador: Jaime Nogueira Miranda
Exp.: Jaime Nogueira Miranda
Faz.: Estância JM
Garça-SP

RES. CAMPEÃO JÚNIOR MAIOR
DEAO A. DE MAYA
RGN 3917 - RGD E 3000
Data Nasc.: 23.01.87
Criador: Emilio Elizeu Maya de Omena
Exp.: Emilio Elizeu Maya de Omena
Faz.: Alfredo Maya
Cacimbinha-AL

CAMPEÃO JÚNIOR MENOR
NILLESH MJ DO SABIÁ
RGN 3269
Data Nasc.: 29.11.87
Criador: Fazenda do Sabiá Ltda
Exp.: Fazenda do Sabiá Ltda
Faz.: Do Sabiá
Capitólio-MG

RES. CAMPEÃO JÚNIOR MENOR
FLABELO DA RV
RGN A 693
Data Nasc.: 03.09.87
Criador: Joaquim Vicente Prata Cunha
Exp.: Joaquim Vicente Prata Cunha
Faz.: Rancho Verde de Minas
Uberaba-MG

CAMPEÃO BEZERRO
GANGSTER DA S. MARTA
RGN 4540
Data Nasc.: 11.04.88
Criador: Claudio Sabino de Carvalho
Exp.: Claudio Sabino de Carvalho
Faz.: Chácara Navirai
Uberaba-MG

RES. CAMPEÃO BEZERRO
GRIFO DA S. MARTA
RGN 4563
Data Nasc.: 15.6.88
Criador: Claudio Sabino de de Carvalho
Exp.: Claudio Sabino de de Carvalho
Faz.: Chácara Navirai
Uberaba-MG

MELHOR NOVILHO PRECOCE
NAIPAL MJ DO SABIÁ
RGN 3011
Data Nasc.: 18.06.87
Criador: Fazenda do Sabiá Ltda
Exp.: Fazenda do Sabiá Ltda
Faz.: Do Sabiá
Capitólio-MG

PROGÊNIE DE PAI

1º PRÊMIO
PAI: OSIRIS DA T. BOA
RGD C 4498

AMBALA DA T. BOA
RGN 2487

Data Nasc.: 23.06.88
Criador:
José Luiz Niemeyer dos Santos
Exp.: José L.N. Santos/Anore Agr. Ltda
Faz.: Terra boa
Guararapes-SP

ATHENAS DA T. BOA
RGN 2468
Data Nasc.: 22.04.88
Criador:
José Luiz Niemeyer dos Santos
Exp.: José L.N. Santos/Anore Agr. Ltda

55ª EXPOSIÇÃO NACIONAL DE GADO ZEBU

RESULTADOS DO JULGAMENTO

Faz.: Terra boa
Guararapes-SP

ADEN DA T. BOA
RGN 2455
Data Nasc.: 05.04.88
Criador:
José Luiz Niemeyer dos Santos
Exp.: José L.N. Santos/Anore Agr. Ltda
Faz.: Terra boa
Guararapes-SP

ZURITA DA T. BOA
RGN 2369
Data Nasc.: 19.09.87
Criador:
José Luiz Niemeyer dos Santos
Exp.: José L.N. Santos/Anore Agr. Ltda
Faz.: Terra boa
Guararapes-SP

2º PRÊMIO
PAI: LUDY DE GARÇA
RGD C 6740

GEADA DA S. MARTA
RGN 4608
Data Nasc.: 23.08.88
Criador: Claudio Sabino de de Carvalho
Exp.: Claudio Sabino de de Carvalho
Faz.: Chácara Navirai
Uberaba-MG

GUARANI DA S. MARTA
RGN 4600
Data Nasc.: 14.08.88
Criador: Claudio Sabino de de Carvalho
Exp.: Claudio Sabino de de Carvalho
Faz.: Chácara Navirai
Uberaba-MG

GRIFO DA S. MARTA
RGN 4563
Data Nasc.: 15.06.88
Criador: Claudio Sabino de de Carvalho
Exp.: Claudio Sabino de de Carvalho
Faz.: Chácara Navirai
Uberaba-MG

GANGSTER DA S. MARTA
RGN 4540
Data Nasc.: 11.04.88
Criador: Claudio Sabino de de Carvalho
Exp.: Claudio Sabino de de Carvalho
Faz.: Chácara Navirai
Uberaba-MG

PROGÊNIE DE MÃE

1º PRÊMIO
MÃE: RINHA DA T. BOA
RGD BP 3894

AMBALA DA T. BOA
RGN 2487
Data Nasc.: 23.06.88
Criador: José Niemeyer dos Santos
Exp.: José L.N. Santos/Anore Agr. Ltda
Faz.: Terra boa
Guararapes-SP

ZINHA DA T. BOA
RGN 2326
Data Nasc.: 09.06.87
Criador: José Niemeyer dos Santos
Exp.: José L.N. Santos/Anore Agr. Ltda
Faz.: Terra boa
Guararapes-SP

2º PRÊMIO
MÃE: ALIMENA DA AGPBO LT.
RGD BO 7470

GANDY DA N. DELHI RGN 1660
Data Nasc.: 09.01.88
Criador: Antonio Florisvaldo C. Lima
Exp.: Antonio Florisvaldo C. Lima
Faz.: Nova Delhi
Feira de Santana-BA

RAPOSO JR DA N. DELHI
RGN 923 - RGD E 1262
Data Nasc.: 02.09.85
Criador: Antonio Florisvaldo C. Lima
Exp.: Antonio Florisvaldo C. Lima
Faz.: Nova Delhi
Feira de Santana-BA

RAÇA NELORE V. MOCHA

FÊMEAS

GRANDE CAMPEÃ
BRAVURA JAPARANDUBA
RGN 1 - RGD HC 7420
Data Nasc.: 27.07.83
Criador: Luiz Fernando P. Ferreira
Exp.:
Japaranduba Fazs. Reunidas Ltda
Faz.: Camarão
Água Preta-PE

RES. GRANDE CAMPEÃ
BRAGANÇA
RGN 34 - RGD HE 7227
Data Nasc.: 12.03.87
Criador: São José Agric. e Pastoril
Exp.: Carlos Viacava/S.J. Agric. Past.
Faz.: São José
Paulinea-SP

CAMPEÃ VACA ADULTA
BRAVURA JAPARANDUBA
RGN 1 - RGD HC 7420
Data Nasc.: 27.07.83
Criador: Luiz Fernando P. Ferreira
Exp.:
Japaranduba Fazs. Reunidas Ltda

Faz.: Camarão
Água Preta-PE

RES. CAMPEÃ VACA ADULTA
BIRIBA DA FEL.
RGN 79 - RGD HB 4000
Data Nasc.: 30.03.84
Criador: Agropecuária Piracanjuba S/A
Exp.: Agropecuária Piracanjuba S/A
Faz.: Felicidade
Piracanjuba-GO

CAMPEÃ VACA JOVEM
EMBAIXADA M. DA RV
RGN 132 - RGD HE 900
Data Nasc.: 11.08.86
Criador: Joaquim Vicente Prata Cunha
Exp.: Joaquim Vicente Prata Cunha
Faz.: Rancho Verde de Minas
Uberaba-MG

RES. CAMPEÃ VACA JOVEM
GALERA DA GR
RGN 4664 - RGD HD 7331
Data Nasc.: 20.11.85
Criador: Geraldo Ribeiro de Souza
Exp.: Dionizia Conceição B. de Souza
Faz.: São Geraldo
Pirapozinho-SP

CAMPEÃ NOVILHA MAIOR
BRAGANÇA
RGN 34 - RGD HE 7227
Data Nasc.: 12.03.87
Criador: São José Agric. e Pastoril
Exp.: Carlos Viacava/S.J. Agric. Past.
Faz.: São José
Paulinea-SP

RES. CAMPEÃ NOVILHA MAIOR
ALEGRIA
RGN 288 - RGD HE 9312

RESULTADOS DO JULGAMENTO

55ª EXPOSIÇÃO NACIONAL DE GADO ZEBU

Data Nasc.: 16.11.86
Criador: Ovidio M. Brito Agropast. Ltda
Exp.: Paulo Tarso Flexa de Lima
Faz.: Renascença
Unai-MG

CAMPEÃ NOVILHA MAIOR
QUIRULE DA S. LUZIA
RGN 1147
Data Nasc.: 10.09.87
Criador: Celio Vilella de Andrade
Exp.: Celio Vilella de Andrade
Faz.: Santa Luzia
Caarapó-MS

RES. CAMPEÃ NOVILHA MENOR
CAMPINAS DE CV
RGN 60
Data Nasc.: 04.01.88
Criador: São José Agric. e Pastoril
Exp.: Carlos Viacava/S.J. Agric. Past.
Faz.: São José
Paulinea-SP

CAMPEÃ BEZERRA
DOROTEIA OB
RGN 1897
Data Nasc.: 13.06.88
Criador: Ovidio M. Brito Agropast. Ltda

Exp.: Paulo Tarso Flexa de Lima
Faz.: Renascença
Unai-MG

RES. CAMPEÃ BEZERRA
ELEVAÇÃO
RGN 195
Data Nasc.: 12.03.88
Criador: Frederico G. Chateaubriand
Exp.: Frederico G. Chateaubriand
Faz.: Chácara do Céu
Uberaba-MG

MACHOS

GRANDE CAMPEÃO
RISONHO DA NI
RGN 1403 - RGD H 7228
Data Nasc.: 21.09.84
Criador: Verissimo Costa Júnior
Exp.: Sergio Jacinto Costa
Faz.: Lontra Um
Sidrolândia-MS

RES. GRANDE CAMPEÃO
MARAJÁ DA GR
RGN 4190 - RGD H 8118
Data Nasc.: 16.06.84
Criador: Geraldo Ribeiro de Souza
Exp.: Dionizia Conceição B. de Souza
Faz.: São Geraldo
Pirapozinho-SP

CAMPEÃO SÊNIOR
RISONHO DA NI
RGN 1403 - RGD H 7228
Data Nasc.: 21.09.84
Criador: Verissimo Costa Júnior
Exp.: Sergio Jacinto Costa
Faz.: Lontra Um
Sidrolândia-MS

RES. CAMPEÃO SÊNIOR
MARAJÁ DA GR
RGN 4190 - RGD H 8118
Data Nasc.: 16.06.84
Criador: Geraldo Ribeiro de Souza
Exp.: Dionizia Conceição B. de Souza
Faz.: São Geraldo
Pirapozinho-SP

CAMPEÃO TOURO JOVEM
ONDULOSO DA S. DOM
RGN 2065 - RGD H 9400
Data Nasc.: 10.01.86
Criador: Li Teixeira de Rezende
Exp.: Li Teixeira de Rezende
Faz.: São Domingos
Dourados-MS

RES. CAMPEÃO TOURO JOVEM
LAJEDO
RGN M 9604 - RGD H 8507
Data Nasc.: 08.02.86
Criador: Ovidio M. Brito Agropast. Ltda
Exp.: Ovidio M. Brito Agropast. Ltda
Faz.: Santa Marina
Araçatuba-SP

CAMPEÃO JÚNIOR MAIOR
BLITZ

RGN 436 - RGD H 8636
Data Nasc.: 25.12.86
Criador: Ovidio M. Brito Agropast. Ltda
Exp.: Ovidio M. Brito Agropast. Ltda
Faz.: Santa Marina
Aracatuba-SP

RES. CAMPEÃO JÚNIOR MAIOR
FRAGONAR DA LONTRA
RGN 112 - RGD H 9405
Data Nasc.: 06.04.86
Criador: Sérgio Jacinto Costa
Exp.: Sérgio Jacinto Cos'a
Faz.: Lontra UM
Sidrolândia-MS

CAMPEÃO JÚNIOR MENOR
TANGO DA GR
RGN 200
Data Nasc.: 21.12.88
Criador:
Dionizia Conceição B. de Souza
Exp.: Dionizia Conceição B. de Souza
Faz.: São Geraldo
Pirapozinho-SP

RES. CAMPEÃO JÚNIOR MENOR
CURUMIM DA FR
RGN 63
Data Nasc.: 25.08.87
Criador: Paulo Tarso Flexa de Lima
Exp.: Paulo Tarso Flexa de Lima
Faz.: Renascença
Unaí-MG

CAMPEÃO BEZERRO
CACHIMBO DE CV
RGN 75
Data Nasc.: 15.03.86
Criador: São José Agric. e Pastoril
Exp.: Carlos Viacava/S.J. Agric. Past.
Faz.: São José
Paulinea-SP

RES. CAMPEÃO BEZERRO
CAMPANÁRIO OB
RGN 1786
Data Nasc.: 01.05.88
Criador: Ovidio M. Brito Agropast. Ltda
Exp.: Ovidio M. Brito Agropast. Ltda
Faz.: Santa Marina
Araçatuba-SP

MELHOR NOVILHO PRECOCE
TANGO DA GR
RGN 200
Data Nasc.: 21.11.87
Criador:
Dionizia Conceição B. de Souza
Exp.: Dionizia Conceição B. de Souza
Faz.: São Geraldo
Pirapozinho-SP

PROGÊNIE DE PAI

1º PRÊMIO
PAI: MATÃO
RGD H 575

RESULTADOS DO Jjulgamento

55ª EXPOSIÇÃO NACIONAL DE GADO ZEBU

NOTURNA DA GR
RGN 394
Data Nasc.: 11.05.88
Criador:
Dionizia Conceição B. de Souza
Exp.: Dionizia Conceição B. de Souza
Faz.: São Geraldo
Pirapozinho-SP

NOBREGA DA GR
RGN 165
Data Nasc.: 09.10.87
Criador:
Dionizia Conceição B. de Souza
Exp.: Dionizia Conceição B. de Souza
Faz.: São Geraldo
Pirapozinho-SP

NATUREZA DA GR
RGN 53
Data Nasc.: 12.06.87
Criador:
Dionizia Conceição B. de Souza
Exp.: Dionizia Conceição B. de Souza
Faz.: São Geraldo
Pirapozinho-SP

NOBREZA DA GR
RGN 4924 - RGD 8000
Data Nasc.: 03.08.86
Criador:
Geraldo R. Souza
Exp.: Dionizia Conceição B. de Souza
Faz.: São Geraldo
Pirapozinho-SP

2º PRÊMIO
PAI: MATÃO
RGD H 575

BRITANIA DE CV
RGN 41
Data Nasc.: 09.06.87
Criador: São José Agric. e Pastoril
Exp.: Carlos Viacava/S.J. Agric. Past.
Faz.: São José
Paulinea-SP

BRAGANÇA
RGN 34 - RGD HE 7227
Data Nasc.: 12.03.87
Criador: São José Agric. e Pastoril
Exp.: Carlos Viacava/S.J. Agric. Past.
Faz.: São José
Paulinea-SP

TESOURA
RGN 104 - RGD HF 111
Data Nasc.: 26.09.86
Criador: Ovidio M. Brito Agropast. Ltda
Exp.: Carlos Viacava/S.J. Agric. Past.
Faz.: São José
Paulinea-SP

SAMANTHA
RGN M 9953 - RGD HD 7732
Data Nasc.: 02.08.86
Criador: Ovidio M. Brito Agropast. Ltda
Exp.: Carlos Viacava/S.J. Agric. Past.
Faz.: São José
Paulinea-SP

PROGÊNIE DE MÃE

1º PRÊMIO
MÃE: ACROAMA DO UIRAP
RGD HB 7605

BRAVURA JAPARANDUBA
RGN 1 - RGD HC 7420
Data Nasc.: 27.07.83
Criador: Luiz Fernando P. Ferreira
Exp.:
Japaranduba Fazs. Reunidas Ltda
Faz.: Camarão
Água Preta-PE

200 DA JAPARANDUBA
RGN 483 - RGD H 7820
Data Nasc.: 02.06.85
Criador:
Japaranduba Fazs. Reunidas Ltda
Exp.:
Japaranduba Fazs. Reunidas Ltda
Faz.: Camarão
Água Preta-PE

2º PRÊMIO
MÃE: BAIADA DA GR
RGD HC 1103

NOBREGA DA GR
RGN 165
Data Nasc.: 09.10.87
Criador:
Dionizia Conceição B. de Souza
Exp.: Dionizia Conceição B. de Souza
Faz.: São Geraldo
Pirapozinho-SP

NOBREZA DA GR
RGN 4924 - RGD HD 8000
Data Nasc.: 03.08.86
Criador: Geraldo Ribeiro de Souza
Exp.: Dionizia Conceição B. de Souza
Faz.: São Geraldo
Pirapozinho-SP

RAÇA NELORE
VARIEDADE PELAGENS
CAMPEONATO BEZERRA
CATEGORIA DE IDADE: 02
FÊMEAS DE MAIS DE 10
ATÉ 12 MESES
1º PRÊMIO
DESPORTIVA DA CAFÉ
RGN 555
Data Nasc.: 29.05.88
Criador: Agropec. Lopes Cançado Ltda
Exp.: Agropecuária Lopes Cançado S/A
Faz.: Cachoeira
Paranaíba-MS

CAMPEONATO
NOVILHA MENOR

CATEGORIA DE IDADE: 05
FÊMEAS DE MAIS DE 16
ATÉ 18 MESES

3º PRÊMIO
CHERISH DA CAFÉ
RGN 467
Data Nasc.: 23.11.87
Criador: Agropec. Lopes Cançado Ltda
Exp.: Agropecuária Lopes Cançado S/A
Faz.: Cachoeira
Paranaíba-MS

1º PRÊMIO
CLAVA DA CAFÉ
RGN 422
Data Nasc.: 10.09.87
Criador: Agropec. Lopes Cançado Ltda
Exp.: Agropecuária Lopes Cançado S/A
Faz.: Cachoeira
Paranaíba-MS

CAMPEONATO JÚNIOR MENOR

CATEGORIA DE IDADE: 05
MACHOS DE MAIS DE 16
ATÉ 18 MESES

2º PRÊMIO
CARDEAL DA CAFÉ
RGN 448
Data Nasc.: 29.10.87
Criador: Agropec. Lopes Cançado Ltda
Exp.: Agropecuária Lopes Cançado S/A
Faz.: Cachoeira
Paranaíba-MS ■

Inseminação Artificial

¿Interesado en incrementar su producción ganadera de carne o leche?

CONTACTE CON AGROMONTE GRANADA GENETICS

AGROMONTE GRANADA GENETICS

Un compromiso con la excelencia

Informes: Agromonte Granada Genetics
CENTRAL Y LABORATORIO: Tel.: (0513) 541/2 - OFICINA: Tel.: 95-974
TELEX 414 Py AZU P.O. BOX 1592 - 14 DE MAYO 337 ASUNCION - PARAGUAY

Agromonte Granada Genetics ofrece los siguientes productos y servicios
- Recolección y procesamiento de embriones congelados de razas de ganado de carne y lechero.
- Semen congelado de toros selectos y equipo de inseminación artificial.

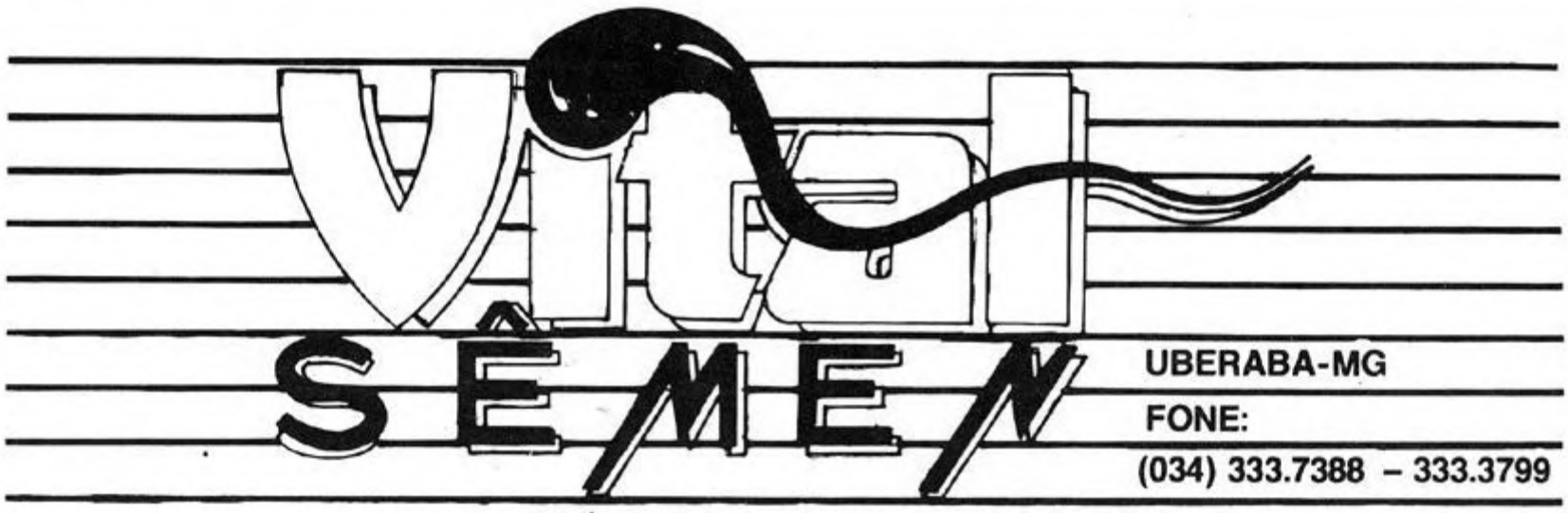

RUA FLORIANÓPOLIS, 404 – BAIRRO SANTA MARTA

FERTISEMEN

Inseminação artificial

(067) 382.7828

RUA ANTONIO MARIA COELHO, 661 – CAMPO GRANDE (MS)

ORESTES PRATA TIBERY JÚNIOR
Fazenda São João - Três Lagoas (MS)
Fone: (067) 521-2200

ANDIRÃ P.O.I OT = 1.032 KG
RESERVADO GRANDE
CAMPEÃO NACIONAL
UBERABA/1989
COM APENAS 5 ANOS JÁ É
DESTAQUE COMO RAÇADOR

SÊMEN NA
PECPLAN BRADESCO
INSEMINAÇÃO ARTIFICIAL

Foto: Rubens Sales.

AGROPECUÁRIA JÚNIOR

Proprietário
Oscar Goldoni

ELITE

D. 1221
968 kilos

Gonthur IV *
A. 1515

Panema da Zeb.
BA. 53

Br. 463 - Km 2
Fone: (067) 431.1818
Ponta Porã-MS

Nelore **Nelore**

JR

P.O

P.O.I

O NELORE NÃO É MAIS O MESMO

GIM DE GARÇA:
Recordista absoluto de venda de sêmen na Lagoa da Serra.
LUDY DE GARÇA:
Recordista absoluto de venda de sêmen na Pecplan.
Mas não é só isso. Nas duas provas mais recentes de ganho de peso da ABCZ, os seus filhos foram campeões.
Na 55ª deu Gim e na 56ª deu Ludy.
Acrescentem-se a esses dados as centenas de campeonatos ganhos pela progênie de Gim e Ludy nas pistas mais pesadas do país.
Tudo isso junto dá a exata medida da revolução implantada por Gim e Ludy na pecuária nacional.

Gim de Garça: mais que um touro, um marco.

Publique Fotos Fábio Fatori

ESTÂNCIA JM

Jaime Nogueira Miranda
Jayme Santos Miranda
Rua Cel. Joaquim Piza, 248
Garça — SP
Fone: (0144) 610214

O Problema é Chifre?
Vá de Ordenado

ORDENADO *- 1.079 kgs*
Grande Campeão Barretos e Expoinel-89

Usado em 300 vacas Nelore Padrão na Colonial Agropecuária e Fazenda Renascença teve 95% de seus produtos mochos sem calo. Nenhum produto apresentou chifre.
Seu primeiro filho, Lagedo, é também Grande Campeão em Barretos e na Expoinel.
Já Debate da FR, filho de vaca Nelore Padrão, foi:
Campeão Júnior Menor Belo Horizonte-89
Campeão Frigorífico Goiânia-89
Campeão Júnior Brasília-89
Campeão Frigorífico Brasília-89
Campeão Júnior em Unaí-89
Grande Campeão João Pinheiro-89
Grande Campeão Paracatu-89

FAZENDA RENASCENÇA

Fone: (061) 234-2956

êmen
venda
AMB

S

NELORE MOCHO

Fone: (067) 382-5808
Campo Grande-MS

FRAGONAR
29 meses
763 Kg

Fazenda Lontra Um

Sérgio Costa **Sidrolândia-MS**

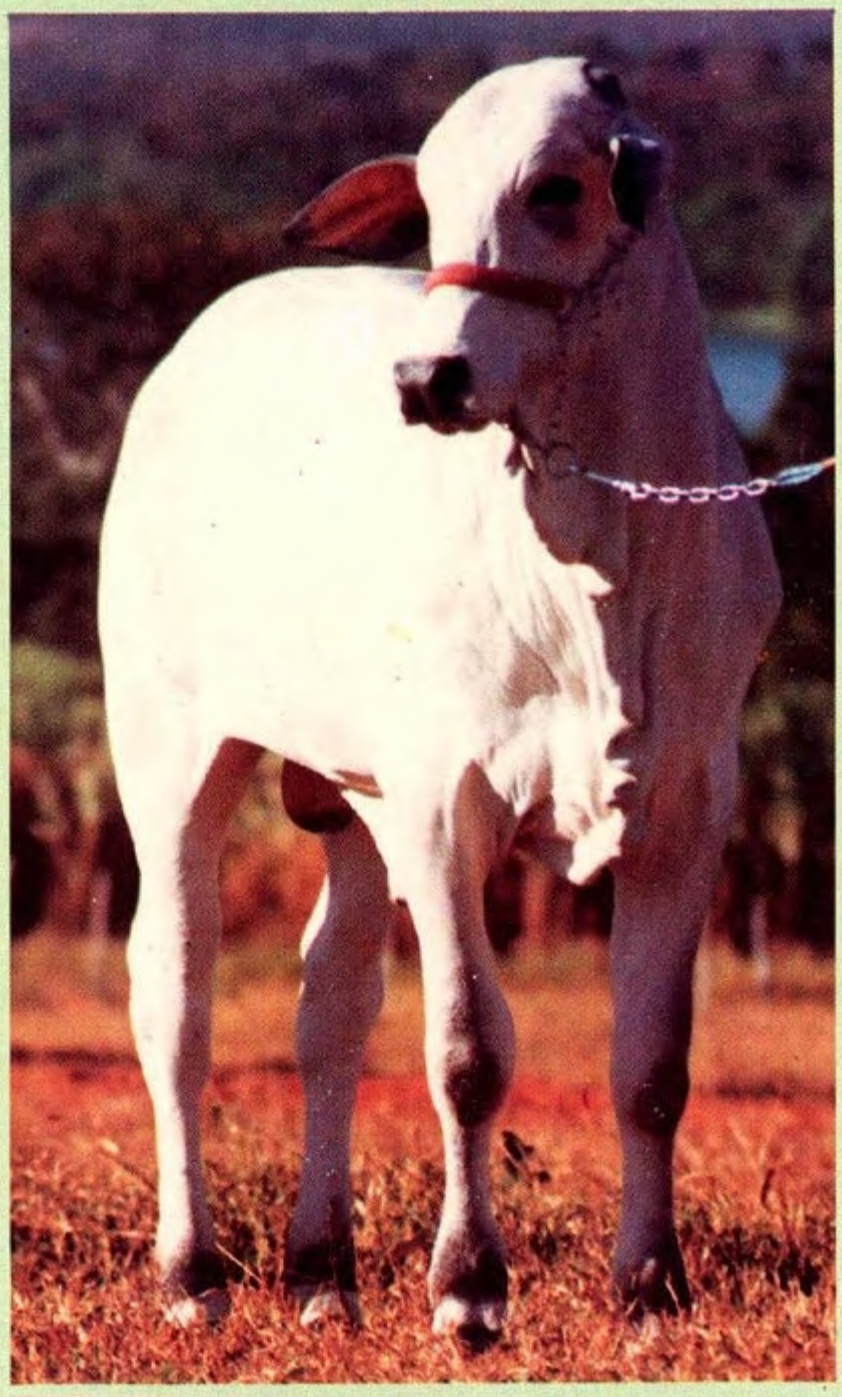

OPIUM MJ DO SABIÁ
Nasc. 14/01/88 - 520 kg.

- IGUAÇU PAGADOR B-3145
- JAQUETA MJ OD CE-5331

1º Prêmio Bezerro Menor
Uberaba - 89

1º Prêmio
Reservado Campeão Júnior Menor
Belo Horizonte - 89

Reservado Campeão
João Pinheiro - 89

LOTE DE MATRIZES DA FAZENDA DOS PEDRÕES

RUA DA BAHIA, 478 - S/Lj. A e B - FONE (031) 222-2923
B. HORIZONTE - MG - CEP 30160

ROD. BR.040 - KM 266 - CANOEIROS - CEP 38792
SÃO GONÇALO DO ABAETE - MG

FAZENDA DOS PEDRÕES

LUIZ MARCIO F. DE CARVALHO

TOVADARI POI
C-525

FLOR OD
BH-7682

JANVALJAN MJ DO SABIÁ
Nasc. 12/08/84 - 990 kg.

Campeão Senior
Grande Campeão - Paracatú/88
1º Prêmio
Campeão Senior - Belo Horizonte - 89
1º Prêmio - João Pinheiro - 89

ION MJ DO SABIÁ
C-2332

BÊJA
Nasc. 27/05/88

JACOBINA MJ DO SABIÁ
BZ-9586

1º Prêmio
Reservada Campeã
João Pinheiro - 89

CRIAÇÃO & ARTE: Zaira Bernardes

BITARO DO ARROIO
W-1244 - 21-07-87

BOBAR DO ARROIO
RGN 26 - 24-10-87

Fazenda Três Marias

Jaraguari (MS)
ANTONIO ROQUE BARCELLOS RIBEIRO
Rua Antonio Maria Coelho, 661
Fone: (067) 382-7828
Campo Grande (MS)

FERTISÊMEN
Inseminação artificial

MATRIZES

MATRIZES

ZEBU LEITEIRO: UMA ESPERANÇA

Francisco Teatini
Engº Agronômo

Não pense você que a ABCZ tem por objetivo proteger, fortificar os criadores de Zebu Leiteiro no Brasil. O objetivo da ABCZ é de preservar as raças Zebu. Objetivo este que pode ser resumido assim: Registrar os animais de cada raça dentro das normas previamente estabelecidas, e obedecer os caracteres inerentes a cada raça e o segundo objetivo é estimular o crescimento das raças.

A ABCZ não tem por obrigação criar ou coordenar a seleção e o trabalho de Controle Leiteiro das raças Zebu. Ela tem a obrigação - e isso ela faz muito bem - de manter a hegemonia das raças.

Os criadores que se interessarem, devem formar uma Associação do Guzerá Leiteiro, Gir Leiteiro ou a raça Nelore Leiteiro ou Associação Brasileira de Zebu Leiteiro.

Formar raças Zebu Leiteiro não é função da ABCZ. É por isto que ela não intensificou os trabalhos neste sentido. ABCZ foi muito importante na apuração das raças. Mas a verdade é que ela está perdendo porque a medida que a população brasileira aumenta as raças Zebu para corte estão diminuindo proporcionalmente e enquanto isto o gado cruzado aumento dia a dia. A solução para os selecionadores de Zebu é selecionar visando a produção de leite... Só assim eles poderão crescer novamente.

Se os criadores quiserem desenvolver no setor leiteiro, que formem a ABCZEL (Associação Brasileira de Zebu Leiteiro). Está será uma Associação muito importante que já deveria ter sido criada há 30 ou 40 anos atrás, se tivessemos uma previsão do que está acontecendo hoje... Ainda é tempo.

O Zebu pode contribuir de forma cada vez mais eficaz para a produção de leite por causa de sua frugalidade, resistência a doenças, economia e capacidade de produção de leite.

O ZEBU DE CORTE AMERICANO É MELHOR

Muita gente pensa que nossas raças Zebu Tipo Corte, são superiores ao Zebu Americano. É um engano. São selecionadas de maneira e objetivos diferentes. Na verdade, o Zebu Americano não tem aqueles detalhes dos caracteres raciais. Eles não olham isso. O Zebu deles (Brahma) tem desenvolvimento de peso bem melhor que os das raças Zebu do Brasil e mais, este desenvolvimento ponderal é genético nas condições americanas. São criados com muito leite e muita ração.

O Brahma tem melhor habilidade materna.

Temos padrões raciais melhor. Mas em ganho de peso, eles tem uma produção bem superior a nossa e nunca conseguiremos vencê-los. Enquanto os criadores brasileiros se entretem com as pistas e troféis, os americanos estão faturando, tendo uma pecuária mais rica, inclusive as custas do Zebu.

Nunca conseguiremos vender ou exportar sêmen de Nelore, Guzerá, Indubrasil e Gir - em grande quantidade - para regiões tropicais e sub-tropicais da América Latina. Falta habilidade materna.

Vendemos pouco sêmen, porque não temos tecnologia avançada, nem trabalhos de genética bem avançados. Temos poucos técnicos especializados e estes técnicos não tem condições de liderança junto aos criadores e às entidades que atuam no melhoramento genético.

LUTAR E MELHORAR

Você acha que americano vai deixar a gente tomar conta do mercado da Venezuela, Colombia, Equador e outros países em matéria de Zebu Tipo Corte? Eles tem recursos e fazem promoção. Impoêm no mercado os animais tipo corte. Lógico que não vão ceder nunca, a não ser alguma migalha para um país ou outro e a gente pode conseguir exportar alguma coisa. Os americanos compram sêmen do Zebu brasileiro e revendem. É simples demais. Temos que lutar, porque o desenvolvimento da habilidade leiteira, significa uma nova conquista Zootécnica para o Zebu contemporâneo.

O QUE ACONTECERÁ COM O ZEBU LEITEIRO

Teremos um mercado tranqüilo pois o americano não vai se interessar em selecionar Zebu Leiteiro porque ele tem leite sobrando das regiões de clima frio de modo que pode abastecer tranquilamente, toda região de clima mais quente na América do Norte. Eles desenvolvem o melhoramento genético do Brahma objetivando o corte. Só... Com habilidade materna.

Entenderam? O americano não vai se preocupar em Zebu Leiteiro nos Estados Unidos e não se interessam por Gir Leiteiro nem Guzerá Leiteiro e nem Nelore Leiteiro (mas a habilidade sim).

Temos que nos preparar para tomar conta desse mercado que estará aberto para nós e é fácil. Tecnologias como Transferências de Embriões e os testes de progênie, aceleram o melhoramento.

A Associação do Zebu Leiteiro deveria ser formada de uma maneira muito simples, sem muita complicação. Deveria se fazer o controle leiteiro de maneira mais simples possível. O criador - por exemplo - para ser criador de Guzerá Leiteiro só teria que respeitar o registro e partisse para o leite.

O CRITÉRIO É O BALDE

O que interessa é a produção de leite, porque para ser Zebu Leiteiro. Um simples registro está bom. O critério é o balde.

O que será uma vaca Indubrasil Leiteiro? Uma vaca registrada que na primeira lactação tenha produzido 1.000 kg na segunda lactação seria 1.300 kg e na 3º 1.600 kg. Essa seria uma vaca Indubrasil Leiteiro nesses próximos cinco anos. Depois de cinco anos se corrige. O prórpio criador de Indubrasil faz o Controle Leiteiro Oficial e envia para Associação. De três em três meses, um membro da Associação irá confirmar o Controle Leiteiro na fazenda. O objetivo no princípio, é mais a seleção da habilidade materna. O Gir Leiteiro receberá em GL, o Guzerá GUL e o Indubrasil o IL... e o Nelore o NL (na pá esquerda) ferrados pelas Associações.

O Brasil sem dúvida alguma não terá mercado para exportação de Zebu Tipo Corte. Terá mercado - isso sim - para exportar Zebu Leiteiro, se souber trabalhar agora e realizar este sonho no meado do próximo século. Lembre-se que daqui a 10 anos a população da América Latina será de 400 milhões de habitantes ávidos de leite. ■

"SELECIONAR RAÇA É PERSISTÊNCIA E TRABALHO"

TORRES LINCOLN PRATA CUNHA, criador de Nelore do Grupo "VR".

Quando em maio passado, durante o Leilão "VR", da raça Nelore, realizado em Uberaba -(MG)-, o criador TORRES LINCOLN PRATA CUNHA, realizou a venda de uma vaca por mais de NCz$ 270.000,00 (Duzentos e Setenta Mil Cruzados Novos), muita gente se disse assustada, enquanto outros, menos informados sobre a evolução da raça, insistiam em afirmar que o negócio teria sido especulativo e pouco realista. No entanto, no calor da euforia de um grande negócio, pouca gente se deu conta que, a vaca vendida, representava na oportunidade, muito mais que a campeã nacional da raça Nelore, que estava se transferindo de proprietário, mas o fruto de um processo de seleção animal de mais de 70 anos.

O próprio Torres Lincoln afirma: -"Obter um animal como aquele, depende de muito fatores. Basicamente, é necessário que se tenha um plantel trabalhado e reciclado geneticamente durante muitos anos. Em segundo lugar é necessário considerar que, mesmo tendo uma seleção de muitos anos, um animal daquela qualidade é exceção. O criador tendo boas matrizes consegue produzir bons produtos porém um animal excepcional, sem defeitos, é tão difícil de se obter, quanto um garimpeiro encontrar uma pedra dura, de alto quilate, sem qualquer carvão. A matriz, a campeã nacional que vendemos em março, era um destes diamantes puros, sem defeitos, por isso alcançou a cotação tão expressiva, na época. Em verdade, se fossemos pensar simplesmente como criadores, sequer deveríamos vender aquele animal, pelo preço que fosse. No entanto, nós do Grupo "VR", seguindo até uma orientação de meu pai, TORRES HOMEM RODRIGUES DA CUNHA, temos nos preocupado em ofertar em nossos leilões, os grandes produtos de nossa seleção. Entendemos que o mercado deve se abrir, que os criadores novos devam também ter oportunidades de adquirir excelentes produtos, conseguindo o incentivo natural para fazer boas seleções. Daí a razão de termos vendido uma campeã nacional, que significava o melhor apuro genético de nosso plantel".

Torres Lincoln Prata Cunha, que também cria gado para corte, se diz, antes de tudo, um selecionador. "A vocação para a seleção da raça Nelore está em nosso sangue. A tradição passada por nosso avô, VICENTE RODRIGUES e por nosso pai TORRES HOMEM, influenciou a todos nós filhos, de forma positiva. Desde criança nos acostumamos com a importância de se produzir animais melhoradores, por isso eu me vejo, primeiramente, como um selecionador de raça".

O criador se diz satisfeito com seu trabalho e, afirma que para se obter bons resultados na seleção, como em qualquer outra atividade, é necessário que se goste do que se faz. "-Um verdadeiro selecionador de raça deve estar sempre muito bem informado, deve se ter a visão crítica de renovação, quando necessária, e a experiência acumulada por acertos e desacertos, que o farão mais capaz de obter produtos realmente melhoradores. A evolução de um plantel só se obtem com muita paciência e trabalho. É necessário que todos se conscientizem disso. Não basta apenas ter alguns bons animais, é preciso tempo e persistência. É preciso algumas vezes até errar, para que, na frente se encontre os melhores acasalamentos, que irão gerar os produtos de elite.

"VR UMA HISTÓRIA DE 75 ANOS"

Um fato visível a qualquer pessoa que conheça os filhos de TORRES HOMEM RODRIGUES DA CUNHA, é o respeito e a admiração que os mesmos têm pelo pai e pelo avô.

Torres Lincoln afirma que toda a base de seu plantel foi lhe passada através dos conhecimentos genéticos de seu pai. "-Eu me realizo plenamente como criador de Nelore, e tenho tido satisfações extraordinárias com meu trabalho. Também crio animais da raça Gir-Leiteira, produtos estes que adquiri do plantel de minha avó, que conseguiu nas primeiras importações da Índia, trazer autênticos campeões. Portanto me sinto realizado dando continuidade ao trabalho iniciado por meus avós e meu pai.

Sobre a atual quadro de evolução da raça Nelore no país, Torres diz que hoje, cerca de 70% dos criadores nacionais, já se dedicam a ela. O Nelore é uma raça perfeitamente adaptada ao Brasil, ao nosso clima, a nossa topografia. Por sua rusticidade, precocidade e fertilidade, foi ganhando a confiança dos criadores, e hoje é, sem dúvida, a raça mais difundida em nosso país. "-Acredito que internamente, o Nelore já se difundiu e se consagrou como raça de corte. Precisamos agora nos unir para conquistar-mos os mercados internacionais. Através de uma divulgação consciente, de um trabalho sério e tendo o produto que hoje possuímos, temos mercados potenciais de capacidade inesgotável, à explorar. Portanto, acredito que temos que nos empenhar na visitação aos países que tenham similaridades climáticas e topográficas com o Brasil. Temos que difundir as virtudes da raça Nelore. A *ABCZ* - Associação Brasileira dos Criadores de Zebu, já vem fazendo este trabalho com brilhantismo, mas é necessário que todos também possam colaborar, divulgando as características do Nelore, os resultados obtidos por seus cruzamentos e a rusticidade de seus animais."

Sobre o assunto cruzamentos raciais, Torres Lincoln tem uma posição definida: "-Todo cruzamento requer experiência e experiência requer tempo. Assim, conseguir um bom cruzamento não me parece tão simples. Porém, tenho visto bons experimentos, partindo-se do Nelore. É preciso, no entanto, que quem deseje trabalhar com cruzamentos, esteja devidamente aparelhado e apto, à conseguir os resultados propostos."

"DIVULGAÇÃO UMA PROPOSTA SÉRIA"

Torres Lincoln diz que a divulgação do trabalho, é a grande arma do selecionador.

"-Eu procuro participar de todas as exposições as quais sou convidado. O intercâmbio com novos criadores é fundamental. É necessário que troquemos experiências, que discutamos nossas técnicas, e através das exposições se consegue exercitar esta comunicação, de maneira muito mais simplista.

Também divulgo meu trabalho em revistas e jornais especializados. Acho que o criador deve estar permanentemente informado sobre as técnicas do Marketing moderno. Estas servem como ferramentas indispensáveis para a melhor difusão de nosso trabalho e consequentemente, aumento de nossa comercialização.

Torres Lincoln se diz também um entusiasta das causas classistas e, por isto mesmo, participa ativamente da política pecuária através da *ABCZ* "- Nossa entidade tem se modernizado, e oferece hoje, a cem associados, excelentes serviços. Acredito que o papel de uma Associação de raça é muito importante, e a *ABCZ* não tem se furtado da sua missão de difundir o Zebu, de orientar os criadores e de bem representá-los".

Questionando sobre a política nacional, Torres Lincoln se diz apreensivo com o quadro atual. "-Temos agora, um momento único para muitas definições do Futuro. Espero que nas eleições de 15 de novembro, nós possamos acertar na escolha do melhor candidato. Afinal, o país está precisando de um governo mais representativo, que tenha o respeito do povo, que estabilize nossa economia, e que nos propicie novamente, a oportunidade de voltarmos a crescer e desenvolver".

MINERALIZAÇÃO DO REBANHO BOVINO

Antonio de Bastos Garcia
Engº Agrº M.S. Nutrição Animal
Responsável Técnico pela UBERSAL Idn. e Com. Ltda

É do conhecimento geral, os prejuízos causados aos bovinos quando êstes não são mineralizados corretamente. A mistura mineral deve ser oferecida em cochos cobertos durante o ano todo, principalmente, no período das águas, quando as exigências dos animais são maiores.

Cerca de quarenta elementos minerais são encontrados normalmente no corpo dos bovinos, entretanto, os elementos minerais essenciais são classificados em dois grupos de acordo com a sua concentração no organismo animal. Estes grupos são os macroelementos (cálcio, fósforo, sódio, potássio, enxofre, magnésio e cloro) e os microelementos (zinco, cobre, manganês, iodo, cobalto e selênio). Uma mistura mineral de boa qualidade deve atender 15% das exigências e 40 a 60% das exigências em microelementos. O restante das exigências serão supridos pelas pastagens e pela alimentação suplementar oferecida em cochos. Por estas razões as análises de solos e forragens não são limitantes, como muitos afirmam, para cálculo da mistura mineral uma vez que esta suplementa apenas parte das exigências dos animais. A recomendação técnica da UBERSAL é a seguinte: para animais de corte, em regime de pastejo em solos sob vegetação de cerrados, usar uma mistura mineral contendo 70 g de fósforo e 2500 mg de zinco por kilograma da mistura. Para gado de leite também em cerrados recomenda-se 100 g de fósforo e 2500 mg de zinco por kilograma da mistura.

De acordo com a nova portaria do ministério da agricultura, publicada no "Diário Oficial" do dia 20/12/88, a mistura mineral para pronto uso, tem quer ter os seguinte níveis de garantia por kilograma do produto:

A) Gado de leite (mínimo exigido por lei)	**Supersal 10 (UBERSAL) (para gado de leite)**
- Cálcio - 120 g	- Cálcio - 120 g
- Fósforo - 73 g	- Fósforo - 100 g
- Magnésio - 25 g	- Magnésio - 25 g
- Enxofre - 25 g	- Enxofre - 25 g
- Cobalto - 25 mg	- Cobalto - 54 mg
- Zinco - 2500 mg	- Zinco - 2500 mg
- Cobre - 650 mg	- Cobre - 1000 mg
- Iodo - 40 mg	- Iodo - 17 mg
- Manganês - 1250 mg	- Manganês - 1250 mg
- Selênio - 20 mg	- Selênio - 20 mg

B) Para gado de Corte (mínimo exigido por lei)	**"Supersal 7" (UBERSAL) Para gado de leite**
- Cálcio - 120 g	- Cálcio - 120 g
- Fósforo - 40 g	- Fósforo - 70 g
- Magnésio - 5 g	- Magnésio - 5 g
- Enxofre - 12 g	- Enxofre - 12 g
- Cobalto - 15 mg	- Cobalto - 54 mg
- Zinco - 2000 mg	- Zinco - 2500 mg
- Cobre - 400 mg	- Cobre - 1016 mg
- Iodo - 40 mg	- Iodo - 77 mg
- Manganês - 1000 mg	- Manganês - 1000 mg
- Selênio - 5 mg	- Selênio - 5 mg

Um grande número de pecuaristas estão tendo prejuízos em seu rebanho por não usar corretamente mineral. Uma grande maioria só usa o "sal comum", este por sua vez só fornece dois elementos aos animais o sódio e o cloro, elemento químico caro e que sua falta acarreta maior prejuízo é o "Fósforo" e o sal comum não contém este nutriente. Outro fator que tem causado prejuízos ao rebanho é a diluição feita na propriedade em desacordo com as recomendações técnicas.

Ao adquirir a mistura mineral consulte um técnico competente na área de nutrição animal, pois temos encontrado no mercado um grande número de produtos impróprios para o uso animal e que são vendidos normalmente. Há pouco tempo atrás, a Secretaria de Estado da Agricultura, através da Emater-MG, fez levantamento em todo Estado de Minas Gerais, analizando as misturas minerais encontradas nas propriedades. Foram cadastradas 86 firmas diferentes e somente 6 delas, correspondiam ao que o produto vendido estava anunciando no rótulo■

"Engorda de bovinos em confinamento"

Antonio de Bastos Garcia
Engº Agrº, M.S. Nutrição Animal
Responsável Técnico p/ UBERSAL Ind e Com Ltda

O ganho de peso dos animais é função básica de três pontos chaves: potencial genético, alimentação e manejo, responsáveis por 38, 37 e 25% do ganho de peso respectivamente. Entre as vantagens que o confinamento de bovinos apresenta podemos citar: redução da idade de abate, aumento do desfrute do rebanho, maior rendimento de carcaça, ocupação da mão de obra ociosa nos frigoríficos durante o período de entressafra, retorno rápido de capital, aproveitamento de resíduos da indústria e agricultura, grande produção de adubo orgânico, liberação de áreas de pastagem no período seco e possibilita a exploração intensiva de pequenas propriedades.

Seleção de animais para o confinamento embora o zebu ofereça boas possibilidades para engorda confinada, sendo a raça Nelore a que tem apresentado melhores resultados, os animais indicados para o confinamento são os originários dos cruzamentos das raças européias com o zebu, em razão do seu vigor híbrido. A idade dos animais é outro fator muito importante, uma vez que os animais mais novos apresentam uma melhor conversão alimentar, em comparação com os mais velhos que já possuem o esqueleto formado, acumulando maior quantidade de gordura, implicando em maiores gastos com nutrientes. Deve-se dar preferência para animais com 2 a 2,5 anos de idade e pesando entre 330 e 350 kg de peso vivo.

Preparo dos animais para o confinameto: vinte dias antes do confinamento os animais devem receber os seguintes cuidados: vacina contra a febre aftosa, vacina contra mangueira quando não se conhece a origem dos animais, administração de vermífugos de amplo espectro de ação, sendo os mais eficientes no combate aos nematódeos de ruminantes, os que possuem como princípio ativo o FEBENDAZOLE e o IVERMECTIN, combate a ecto-parasitas, marcação e pesagem. Quanto a castração dos animais, esta é recomendada apenas por facilidades no manejo dos animais, uma vez que os animais não castrados tem um ganho de peso maior do que os castrados. Os hormônios embora aumente o ganho de peso dos animais, não devem ser usados pelas razões que todos conhecem.

O confinamento tem um período de duração de 90 a 120 dias, com início nos meses de junho ou julho e término em outubro ou novembro, período de entressafra da carne bovina. No Brasil, o confinamento só é viável neste período, uma vez que no período das águas o boi confinado não tem condições de competir com o boi engordado no pasto.

As instalações para confinamento devem ser as mais simples possíveis, a céu aberto, permitindo uma área de 8 a 10 m^2 por boi e 0,75 metros linear de cocho por animal.

Alimentação, como está representa 37% do ganho de peso, tem que merecer uma atenção especial e ser feita com acompanhamento técnico eficiente, principalmente em nutrição de ruminantes. Uma ração mal balanceada que não atenda as exigências dos animais pode causar sérios prejuízos ao confinamento como: Laminite, timpanismo, intoxicações, diarréias, perda de peso, ganho de peso fora dos padrões desejáveis e até morte de animais. O processamento dos alimentos também deve merecer atenção especial, desde a produção da silagem até a moagem dos grãos do milho. Cuidado com os aditivos para silagem, se você ensila a forrageira no ponto ideal, não há necessidade de nenhum aditivo, os carboidratos presentes na forragem são suficientes para promover uma boa fermentação, dispensando o uso dos aditivos. Também o tamanho das partículas são importantes na fermentação, o tamanho ideal para corte das forrageiras é de 1 a 2 cm de comprimento e uma grande maioria das máquinas existentes no mercado não conseguem fazer este corte.

Uma vez definida a alimentação para o confinamento, o pecuarista tem que adquirir todos os alimentos com antecedência, pois durante o confinamento não pode haver troca de alimentação.

Resultados econômicos do confinamento: uma das moedas que utilizamos é confinamento chama-se boi de reposição. Em regime de pasto considera-se uma boa reposição quando se vende um boi gordo e este dá para adquirir 1,5 boi magro ou boi de pasto. Já no confinamento esta relação é de 1,7, ou seja a venda de um boi gordo adquire-se 1,7 boi magro. Resumindo, o ganho de peso durante o período de confinamento, 3 a 4 arrobas por boi é suficiente para cobrir os gastos com alimentação e mão de obra. O lucro tem sido a diferença entre o preço da arroba do boi no final do período da safra (maio/junho) e o preço no pic da entressafra (outubro/novembro). Na entressafra passada (1988) a arroba do boi estava valendo 9 dólares em junho e foi vendida a 25 dólares em novembro, proporcionando um lucro de 140 a 180 dólares por boi em um período de 90 a 120 dias ■

FAZENDA ELDORADO

MELHOR EXPOSITOR DA RAÇA NELORE EM GOIÂNIA, IMPERATRIZ E BELÉM-89

PRODUTOS DA 1ª GERAÇÃO DA SELEÇÃO NELORE DA FAZENDA ELDORADO, FILHAS DE GIM, OSÍRIS E UDAIPUR DA TERRA BOA

BR 222 - Km 367
NELSON FROTA
Santa Inês (MA)
Fone: (098) 851-1660
CEP 65.300 - Cx. Postal 80
Orientação Zootécnica
Arnaldo M. de S. Machado Borges
João de Oliveira - **Reprodução**

FAZENDA ELDORADO

BR 222 - Km 367
NELSON FROTA
Santa Inês (MA)
Fone: (098) 851-1660
CEP 65.300 - Cx. Postal 80
Orientação Zootécnica
Arnaldo M. de S.
Machado Borges
João de Oliveira - **Reprodução**

FAN P.O.I. DA ZEB. VR - F-1000
CAMPEÃO JR. MENOR -
TEREZINA(P.I.)88
CAMPEÃO JR. MAIOR E RES.
GRANDE CAMPEÃO GOIÂNIA-89
CAMPEÃO JR. MAIOR E GRANDE
CAMPEÃO IMPERATRIZ-89
CAMPEÃO TOURO JOVEM E RES.
GRANDE CAMPEÃO BELÉM-89

ERVADO DA CERTEZA
E-1881
CAMPEÃO BEZERRO
TEREZINA-88
CAMPEÃO JR. MENOR
GOIÂNIA-89
CAMPEÃO JR. MENOR
IMPERATRIZ-89
CAMPEÃO NOVILHO
PRECOCE IMPERATRIZ-89
CAMPEÃO JR. MAIOR
BELÉM-89

BAKAN P.O.I. N.F. DA ELDORADO
FILHO DE KUBAR DO BRUMADO
RES. CAMPEÃO BEZERRO IMPERATRIZ-89
RES. CAMPEÃO JR. MENOR BELÉM-89

MARKA M.J. DO SABIÁ COM CRIA DE LEGAT
FILHA DE FALLON
CAMPEÃ VACA JOVEM IMPERATRIZ E BELÉM-89

BORDA N.F. DA ELDORADO
FILHA DE GIM DE GARÇA
CAMPEÃO BEZERRA E RES. GRANDE CAMPEÃ
IMPERATRIZ-89

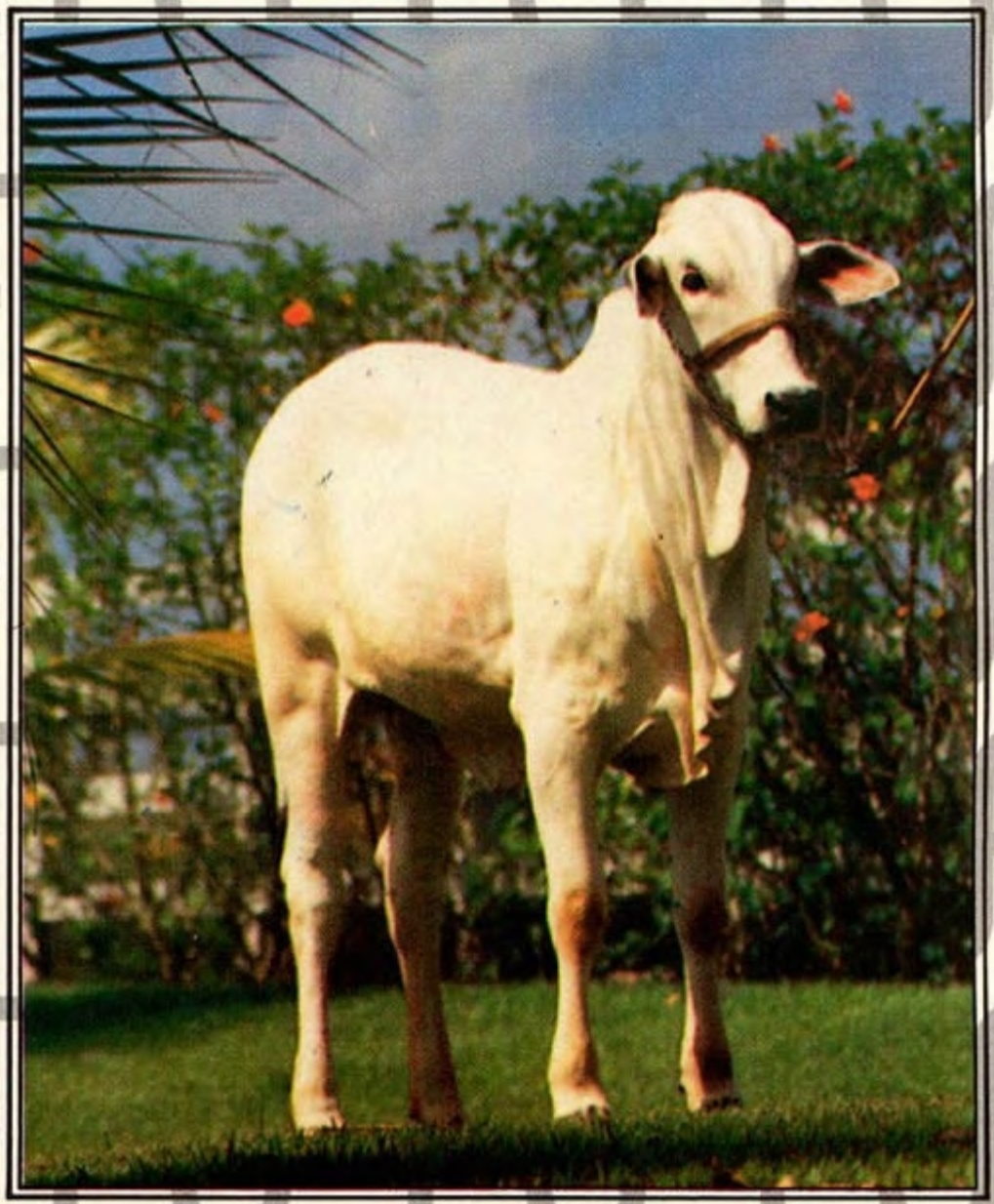

BRANCA N.F. DA ELDORADO
FILHA DE OSÍRIS DA TERRA BOA
CAMPEÃ BEZERRA - GOIÂNIA-89
RES. CAMPEÃ BEZERRA - IMPERATRIZ-89

TUSMINA DE GARÇA
FILHA DE OSÍRIS DA TERRA BOA
CAMPEÃ NOVILHA MAIOR IMPERATRIZ E BELÉM-89

PROGÊNIE DE GIM DE GARÇA
MELHOR PROGÊNIE DE PAI EM IMPERATRIZ E BELÉM-89

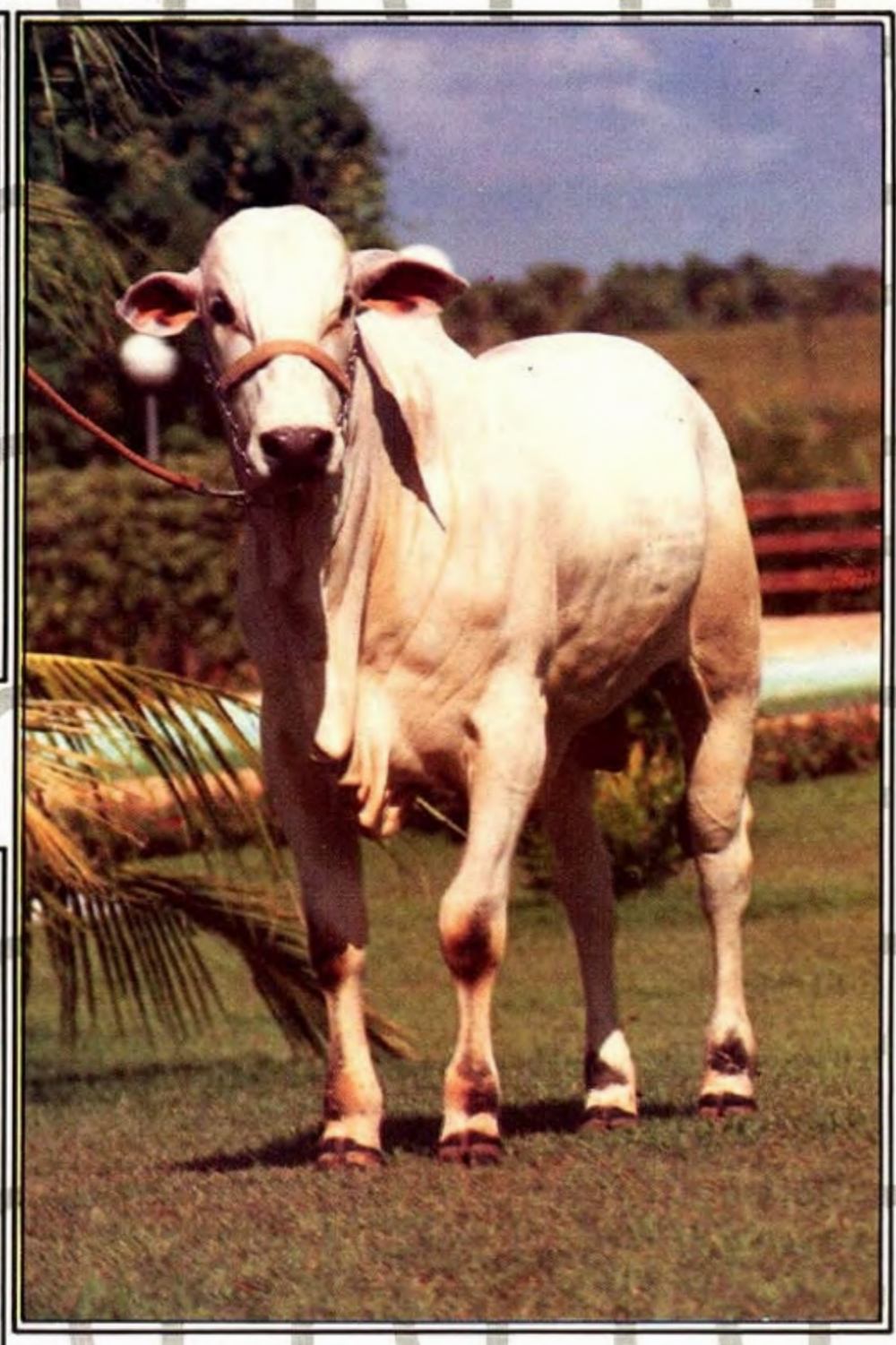

BADHAMUR N.F. DA ELDORADO
FILHO DE GIM DE GARÇA
CAMPEÃO BEZERRO - GOIÂNIA-89
CAMPEÃO BEZERRO E RES. GRANDE CAMPEÃO
- IMPERATRIZ-89
CAMPEÃO JR. MENOR BELÉM-89

FAZENDA
ELDORADO

FAZENDA ELDORADO

BR 222 - Km 367
NELSON FROTA
Santa Inês (MA)
Fone: (098) 851-1660
CEP 65.300 - Cx. Postal 80
Orientação Zootécnica
Arnaldo M. de S. Machado Borges
João de Oliveira - **Reprodução**

XVIII EXPOINEL BRASILIA

RESULTADO DE JULGAMENTO

COMISSÃO DE JULGAMENTO
Raça Nelore:
Dalor Teodoro de Andrade
Valdecir Marin Jr.
Alvaro Veloso

Raça Nelore Mocho e Nelore Var. de Pelagens:
Arnaldo Manuel de Souza M. Borges
Celso Barros Correia
Ocimar de Camargo Villela

Rômulo Kardec de Camargos

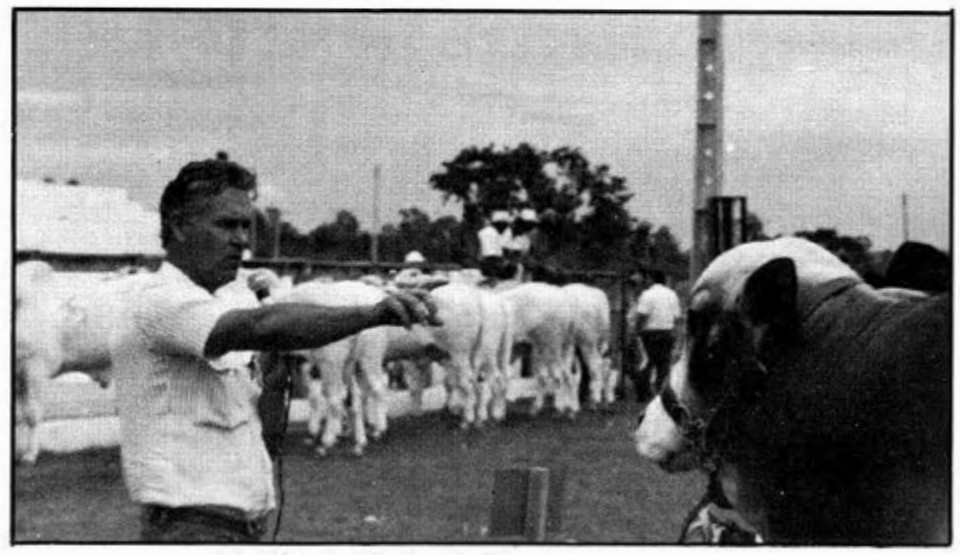

Dr. Rômulo Kardec de Camargos

Comissão de julgamento: Arnaldo Manuel de Sousa M. Borges, Celso Barros Correia e Ocimar de Camargo Vilela

Comissão de julgamento: Dalor Teodoro de Andrade, Valdecir Marin Jr. e Alvaro Veloso

RAÇA NELORE MOCHO

FÊMEAS

GRANDE CAMPEÃ
BRAVURA DA JAPARANDUBA
RGD HC 7420 - 68 meses
Peso: 680 kg
Criador: Luiz Fernando P. Ferreira
Munc.: Água Preta-PE
Exp.: Japaranduba Faz. Reun. Ltda
Munc.: Água Preta-PE
Faz.: Camarão

RES. GRANDE CAMPEÃ
RESTINGA DA BOA VISTA
RGN 866 - 23 meses
Peso: 512 kg
Criador: Antonio José Prata Carvalho
Munc.: Barretos-SP
Exp.: Agrop. Boa Vista
Munc.: Barretos-SP
Faz.: Boa Vista

CAMPEÃ VACA ADULTA
BRAVURA DA JAPARANDUBA
RGD HC 7420 - 68 meses
Peso: 680 kg
Criador: Luiz Fernando P. Ferreira
Munc.: Água Preta-PE
Exp.: Japaranduba Faz. Reun. Ltda
Munc.: Água Preta-PE
Faz.: Camarão

RES. CAMPEÃ VACA ADULTA
LARRINE
RGD HC 6358 - 79 meses
Peso: 617 kg
Criador: Ovidio Miranda Brito
Munc.: Araçatuba-SP
Exp.: Carlos Viacava/S.J. Agric. Past.
Munc.: Paulinia-SP
Faz.: Santa Marina

CAMPEÃ VACA JOVEM
GALERA DA GR
RGD HD 7331 - 40 meses
Peso: 600 kg
Criador: Geraldo Ribeiro de Souza
Munc.: Pres. Prudente-SP
Exp.: Dionizia C. Biondo de Souza
Munc.: Pres. Prudente-SP
Faz.: São Geraldo

RES. CAMPEÃ VACA JOVEM
CINELÂNDIA DA GR
RGD 5002 - 30 meses
Peso: 574 kg
Criador: Geraldo Ribeiro de Souza
Munc.: Pres. Prudente-SP
Exp.: Dionizia C. Biondo de Souza
Munc.: Pres. Prudente-SP
Faz.: São Geraldo

CAMPEÃ NOVILHA MAIOR
RESTINGA DA BOA VISTA
RGN 866 - 23 meses
Peso: 512 kg
Criador: Antonio José Prata Carvalho
Munc.: Barretos-SP
Exp.: Agrop. Boa Vista
Munc.: Barretos-SP
Faz.: Boa Vista

RES. CAMPEÃ NOVILHA MAIOR

BRAGANÇA
RGN 34 - 25 meses
Peso: 512 kg
Criador: São José Agric. e Pastoril S/A
Munc.: Paulinia-SP
Exp.: Carlos Viacava/S.J. Agric. Past.
Munc.: Paulinia-SP
Faz.: São José

CAMPEÃ NOVILHA MENOR
CAMPINAS DE CV
RGN 60 - 15 meses
Peso: 367 kg
Criador: São José Agric. e Pastoril S/A
Munc.: Paulinia-SP
Exp.: Carlos Viacava/S.J. Agric. Past.
Munc.: Paulinia-SP
Faz.: São José

RES. CAMPEÃ NOVILHA MENOR
SERESTA OB
RGN 1419 - 15 meses
Peso: 382 kg
Criador: Adelmar Pinheiro Silva
Munc.: Aragarças-GO
Exp.: Adelmar Pinheiro Silva
Munc.: Aragarças-GO
Faz.: Est. Das Cascatas

CAMPEÃ BEZERRA
CAMANDUCAIA DE CV
RGN 69 - 13 meses
Peso: 385 kg
Criador: São José Agric. e Pastoril S/A
Munc.: Paulinia-SP
Exp.: Carlos Viacava/S.J. Agric. Past.
Munc.: Paulinia-SP
Faz.: São José

RES. CAMPEÃ BEZERRA
REDENÇÃO DO RECANTO
RGN 6795 - 13 meses
Peso: 333 kg
Criador: Agropec. Olival Tenorio Ltda
Munc.: L. de Anadia-AL
Exp.: Agropec. Olival Tenorio Ltda
Munc.: L. de Anadia-AL
Faz.: Recanto

1º PRÊMIO PROGÊNIE JOVEM
DE PAI
CAMANDUCAIA DE CV
RGN 69 - 13 meses
Peso: 385 kg
Criador: São José Agric. e Pastoril S/A
Munc.: Paulinia-SP
Exp.: Carlos Viacava/S.J. Agric. Past.
Munc.: Paulinia-SP
Faz.: São José

1º PRÊMIO PROGÊNIE JOVEM
DE PAI
CACACAPA DE CV
RGN 66 - 14 meses
Peso: 354 kg
Criador: São José Agric. e Pastoril S/A
Munc.: Paulinia-SP
Exp.: Carlos Viacava/S.J. Agric. Past.
Munc.: Paulinia-SP
Faz.: São José

1º PRÊMIO PROGÊNIE JOVEM
DE PAI
COLINA DE CV
RGN 64 - 14 meses

Peso: 339 kg
Criador: São José Agric. e Pastoril S/A
Munc.: Paulinia-SP
Exp.: Carlos Viacava/S.J. Agric. Past.
Munc.: Paulinia-SP
Faz.: São José

1º PRÊMIO PROGÊNIE JOVEM
DE PAI
CAMPINAS DE CV
RGN 60 - 15 meses - Peso 367 kg
Criador: São José Agric. e Pastoril S/A
Munc.: Paulinia-SP
Exp.: Carlos Viacava/S.J. Agric. Past.
Munc.: Paulinia-SP
Faz.: São José

1º PRÊMIO PROGÊNIE ADULTA
DE PAI
TESOURA
RGD HF 111 - 30 meses - Peso 548 kg
Criador: Ovidio Miranda Brito
Munc.: Araçatuba-SP
Exp.: Carlos Viacava/S.J. Agric. Past.
Munc.: Paulinia-SP
Faz.: Santa Marina

1º PRÊMIO PROGÊNIE ADULTA
DE PAI
SAMANTHA
RGD HD 7732 - 32 meses
Peso: 563 kg
Criador: Ovidio Miranda Brito
Munc.: Araçatuba-SP
Exp.: Carlos Viacava/S.J. Agric. Past.
Munc.: Paulinia-SP
Faz.: Santa Marina

1º PRÊMIO PROGÊNIE ADULTA
DE PAI
BRITANIA DE CV
RGN 41 - 22 meses
Peso: 471 kg
Criador: São José Agric. e Pastoril S/A
Munc.: Paulinia-SP
Exp.: Carlos Viacava/S.J. Agric. Past.
Munc.: Paulinia-SP
Faz.: São José

1º PRÊMIO PROGÊNIE ADULTA
DE PAI
BRAGANÇA
RGN 34 - 25 meses
Peso: 512 kg
Criador: São José Agric. e Pastoril S/A
Munc.: Paulinia-SP
Exp.: Carlos Viacava/S.J. Agric. Past.
Munc.: Paulinia-SP
Faz.: São José

2º PRÊMIO PROGÊNIE ADULTA
DE PAI
BAILARINA
RGD HE 8 - 46 meses
Peso: 665 kg
Criador: Ovidio Miranda Brito Agropast.
Munc.: Araçatuba-SP
Exp.: Julio Roberto Macedo Bernardes
Munc.: Guapo-GO
Faz.: Santa Marina

2º PRÊMIO PROGÊNIE ADULTA
DE PAI
FABRIZIA
RGD HC 3997 - 63 meses
Peso: 633 kg
Criador: Ovidio Miranda Brito Agropast.
Munc.: Araçatuba-SP
Exp.: Julio Roberto Macedo Bernardes

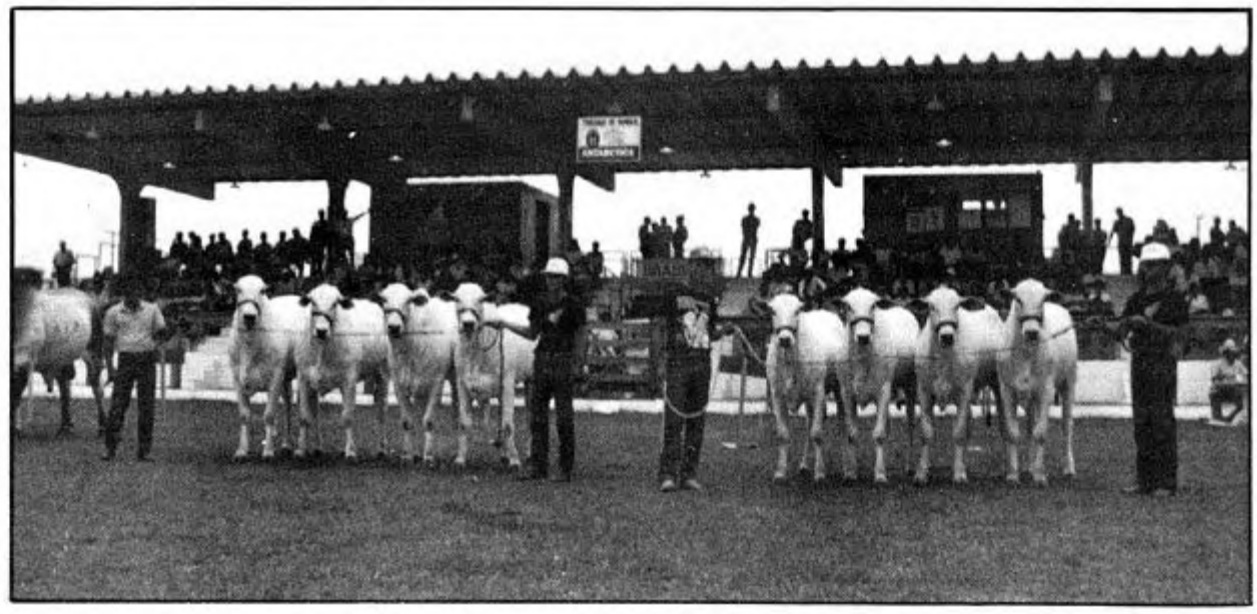

Munc.: Guapo-GO
Faz.: Santa Marina

2º PRÊMIO PROGÊNIE ADULTA
DE PAI
BILLADA
RGD HD 1926 - 67 meses
Peso: 756 kg
Criador: Ovidio Miranda Brito Agropast.
Munc.: Araçatuba-SP
Exp.: Julio Roberto Macedo Bernardes
Munc.: Guapo-GO
Faz.: Santa Marina

1º PRÊMIO CONJUNTO PROGÊNIE
DE MÃE
BRAVURA DA JAPARANDUBA
RGD HC 7420 - 68 meses
Peso: 680 kg
Criador: Luiz Fernando P. Ferreira
Munc.: Água Preta-PE
Exp.: Japaranduba Faz. Reun. Ltda
Munc.: Água Preta-PE
Faz.: Camarão

2º PRÊMIO CONJUNTO PROGÊNIE
DE MÃE
NOBREZA DA GR
RGD HD 8000 - 32 meses
Peso: 640 kg
Criador: Geraldo Ribeiro de Souza
Munc.: Pres. Prudente-SP
Exp.: Dionizia C. Biondo de Souza
Munc.: Pres. Prudente-SP
Faz.: São Geraldo

2º PRÊMIO CONJUNTO PROGÊNIE
DE MÃE
NOBRECA DA GR
RGN 165 - 18 meses
Peso: 400 kg
Criador: Geraldo Ribeiro de Souza
Munc.: Pres. Prudente-SP
Exp.: Dionizia C. Biondo de Souza
Munc.: Pres. Prudente-SP
Faz.: São Geraldo

MELHOR CARACTERIZAÇÃO
RACIAL
POAYA
RGD HF 112 - 34 meses
Peso: 554 kg
Criador: Ovidio Miranda Brito Agropast.
Munc.: Araçatuba-SP
Exp.: Varrela Agropecuária Ltda
Munc.: S.M. dos Campos-AL
Faz.: Chácara Cabury

MACHOS

GRANDE CAMPEÃO
LAJEDO
RGD H 8507 - 38 meses
Peso: 925 kg
Criador: Ovidio M. Brito Agropast. Ltda
Munc.: Araçatuba-SP
Exp.: Ovidio M. Brito Agropast. Ltda
Munc.: Araçatuba-SP
Faz.: Santa Marina

RES. GRANDE CAMPEÃO
CURUMIM DA FR
RGN 63 - 19 meses
Peso: 545 kg
Criador: Paulo Tarso Flecha de Lima
Munc.: Unaí-MG
Exp.: Paulo Tarso Flecha de Lima
Munc.: Unaí-MG
Faz.: Renascença

CAMPEÃO SÊNIOR
MARAJÁ DA GR
RGD H 8118 - 58 meses
Peso: 1109 kg
Criador: Geraldo Ribeiro de Souza
Munc.: Pres. Prudente-SP

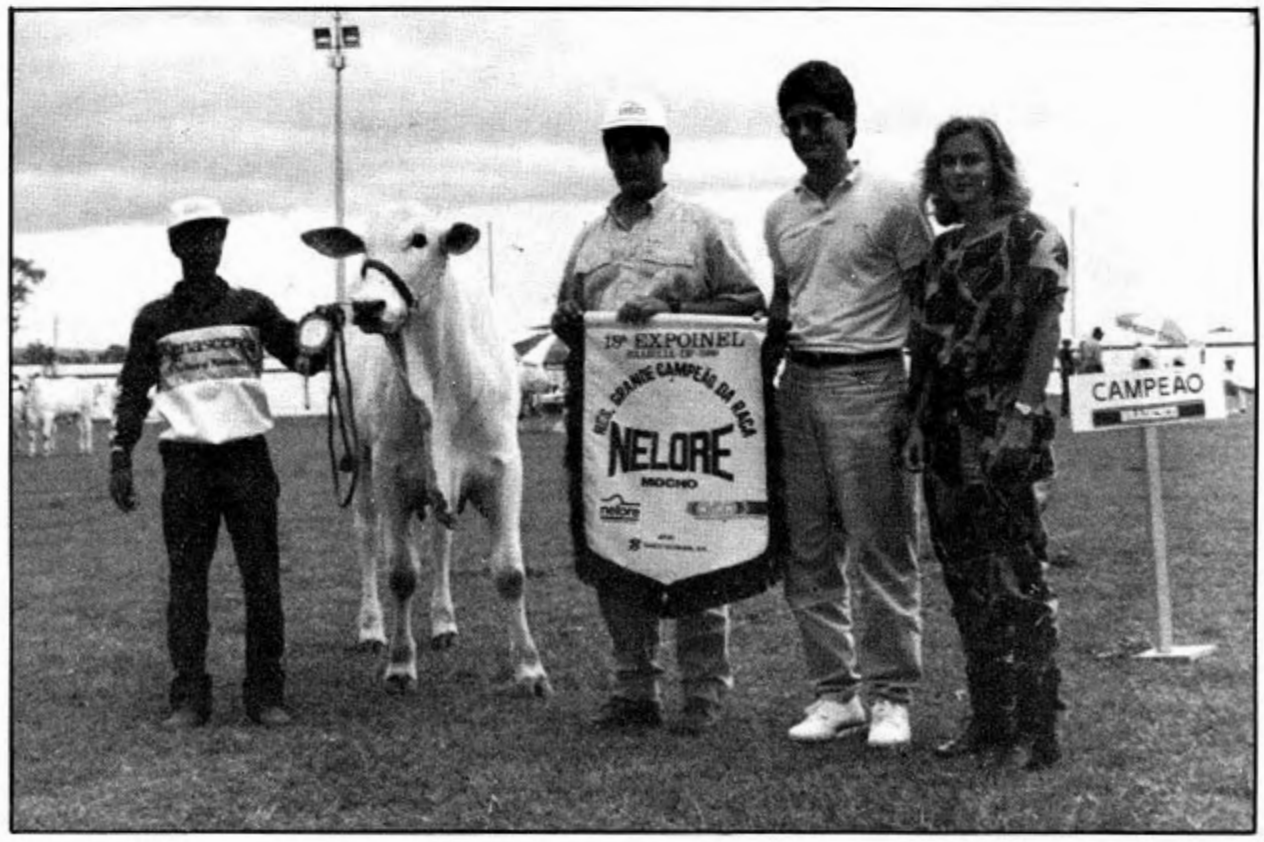

Exp.: Dionizia C. Biondo de Souza
Munc.: Pres. Prudente-SP
Faz.: São Geraldo

RES. CAMPEÃO SÊNIOR
NOTURNO DA SD
RGN 1934 - 44 meses
Peso: 961 kg
Criador: Li Teixeira de Rezende
Munc.: Dourados-MS
Exp.: Lagoa da Serra Ins. Art. Ltda
Munc.: Sertãozinho-SP
Faz.: São Domingos

CAMPEÃO TOURO JOVEM
LAJEDO
RGD H 8507 - 38 meses
Peso: 925 kg
Criador: Ovidio M. Brito Agropast. Ltda
Munc.: Araçatuba-SP
Exp.: Ovidio M. Brito Agropast. Ltda
Munc.: Araçatuba-SP
Faz.: Santa Marina

RES. CAMPEÃO TOURO JOVEM
CADEADO
RGN 120 - 32 meses
Peso: 722 kg
Criador: Ovidio M. Brito Agropast. Ltda
Munc.: Araçatuba-SP
Exp.: Angela Pimentel Duarte
Munc.: Cacu-GO
Faz.: Santa Marina

CAMPEÃO JÚNIOR MAIOR
BLITZ
RGN 436 - 27 meses
Peso: 691 kg
Criador: Ovidio M. Brito Agropast. Ltda
Munc.: Araçatuba-SP
Exp.: Ovidio Carlos de Brito
Munc.: Araçatuba-SP
Faz.: Santa Marina

RES. CAMPEÃO JÚNIOR MAIOR
P.E. BEBERRÃO DO APRUMADO
RGN 55 - 23 meses
Peso: 568 kg
Criador: Paulo Egydio Martins
Munc.: Rancharia-SP
Exp.: Paulo Egydio Martins
Munc.: Rancharia-SP
Faz.: Do Aprumado

CAMPEÃO JÚNIOR MENOR
CURUMIM DA FR
RGN 63 - 19 meses
Peso: 545 kg
Criador: Paulo Tarso Flecha de Lima
Munc.: Unaí-MG
Exp.: Paulo Tarso Flecha de Lima
Munc.: Unaí-MG
Faz.: Renascença

RES. CAMPEÃO JÚNIOR MENOR
PEDAÇO DO RECANTO
RGN 6686 - 17 meses
Peso: 529 kg
Criador: Agropec. Olival Tenorio Ltda
Munc.: L. de Anadia-AL
Exp.: Agropec. Olival Tenoria Ltda
Munc.: L. de Tenorio Ltda
Faz.: Recanto

CAMPEÃO BEZERRO
ELÉTRICO DA FELICIDADE
RGN 989 - 09 meses
Peso: 307 kg
Criador: Agropecuária Piracanjuba S/A
Munc.: Piracanjuba-GO
Exp.: Agropecuária Piracanjuba S/A
Munc.: Piracanjuba-GO
Faz.: Felicidade
RES. CAMPEÃO BEZERRO
CACHIMBO DE CV
RGN 75 - 13 meses
Peso: 423 kg
Criador: São José Agric. e Pastoril S/A
Munc.: Paulinia-SP
Exp.: Carlos Viacava/S.J. Agric. Past.
Munc.: Paulinia-SP
Faz.: São José

2º PRÊMIO PROGÊNIE ADULTA
DE PAI
ILZAN
RGD 4697 - 60 meses
Peso: 984 kg
Criador: Ovidio M. Brito Agropast. Ltda
Munc.: Araçatuba-SP
Exp.: Julio Roberto Macedo Bernardes
Munc.: Guapo-GO
Faz.: Santa Marina

1º PRÊMIO CONJUNTO PROGÊNIE
DE MÃE
200 DA JAPARANDUBA
RGD 7820 - 46 meses
Peso: 900 kg
Criador: Japaranduba Faz. Reun. Ltda
Munc.: Água Preta-PE
Exp.: Japaranduba Faz. Reun. Ltda
Munc.: Água Preta-PE
Faz.: Camarão

MELHOR CARACTERIZAÇÃO
RACIAL
NACIONAL
RGD H 8506 - 36 meses
Peso: 786 kg
Criador: Ovidio M. Brito Agropast. Ltda
Munc.: Araçatuba-SP
Exp.: Paulo Tarso Flecha de Lima
Munc.: Unaí-MG
Faz.: Santa Marina

RAÇA NELORE/PO

FÊMEAS

GRANDE CAMPEÃ
PESTANA DE GARÇA
RGD CB 2155 - 51 meses
Peso: 850 kg
Criador: Jaime Nogueira Miranda
Munc.: Julio Mesquita-SP
Exp.: Jaime Nogueira Miranda
Munc.: Garça-SP
Faz.: (estância Jm) Sta. Helena

RES. GRANDE CAMPEÃ
JAYALA MJ DO SABIÁ
RGD CG 6006 - 52 meses
Peso: 734 kg
Criador: Alberto Laborne Valle Mendes
Munc.: Capitólio-MG

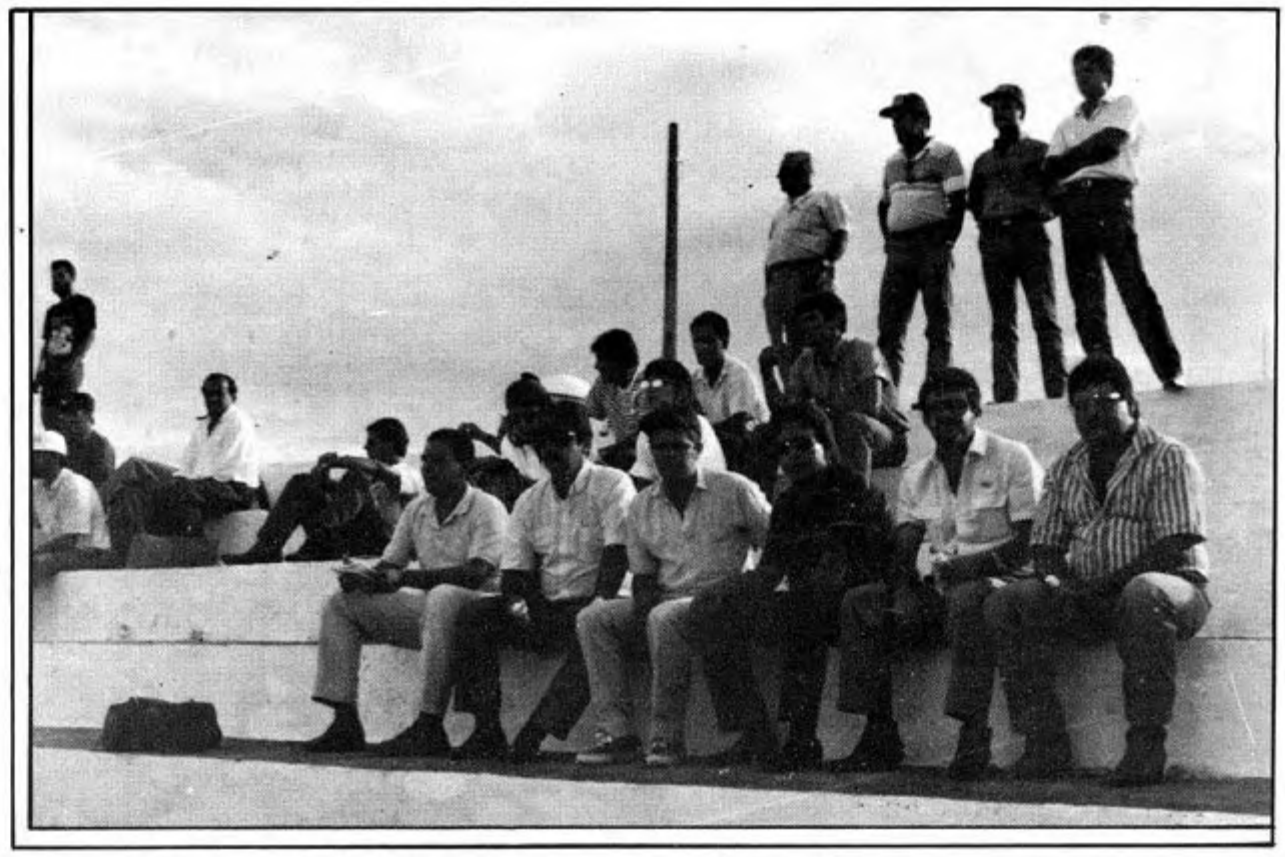

Exp.: Fazenda do Sabiá Ltda
Munc.: Capitólio-MG
Faz.: Fazenda do Sabiá

CAMPEÃ VACA ADULTA
PESTANA DE GARÇA
RGD CB 2155 - 51 meses
Peso: 850 kg
Criador: Jaime Nogueira Miranda
Munc.: Julio Mesquita-SP
Exp.: Jaime Nogueira Miranda
Munc.: Garça-SP
Faz.: (estância Jm) Sta. Helena

RES. CAMPEÃ VACA ADULTA
JAYALA MJ DO SABIÁ
RGD CG 6006 - 52 meses
Peso: 734 kg
Criador: Alberto Laborne Valle Mendes
Munc.: Capitólio-MG
Exp.: Fazenda do Sabiá Ltda
Munc.: Capitólio-MG
Faz.: Fazenda do Sabiá

CAMPEÃ VACA JOVEM
FIVELA DA COL
RGD CE 9220 - 40 meses
Peso: 669 kg
Criador: Colonial Agropecuária S/A
Munc.: Manga-MG
Exp.: Colonial Agropecuária Ltda
Munc.: Janaúba-MG
Faz.: Gado Manso

RES. CAMPEÃ VACA JOVEM
VEDETE DA TERRA BOA
RGD CI 8350 - 32 meses
Peso: 663 kg
Criador: José L. Niemeyer dos Santos
Munc.: Guararapes-SP
Exp.: José L.N. Santos/Anore Agr. Ltda
Munc.: Guararapes-SP
Faz.: Terra Boa

CAMPEÃ NOVILHA MAIOR
VANYA DA TERRA BOA
RGN 2283 - 27 meses
Peso: 573 kg
Criador: José L. Niemeyer dos Santos
Munc.: Guararapes-SP
Exp.: José L.N. Santos/Anore Agr. Ltda
Munc.: Guararapes-SP
Faz.: Terra Boa

RES. CAMPEÃ NOVILHA MAIOR
NUEVA MJ DO SABIÁ
RGN 2878 - 25 meses
Peso: 506 kg
Criador: Alberto Laborne Valle Mendes
Munc.: Capitólio-MG
Exp.: Fazenda do Sabiá Ltda
Munc.: Capitólio-MG
Faz.: Fazenda do Sabiá

CAMPEÃ NOVILHA MENOR
ZURITTA DA TERRA BOA
RGN 2369 - 18 meses
Peso: 466 kg
Criador:
José Luiz Niemeyer dos Santos
Munc.: Guararapes-SP
Exp.: José L.N. Santos/Anore Agr. Ltda
Munc.: Guararapes-SP
Faz.: Terra Boa

RES. CAMPEÃ NOVILHA MENOR
NADEJARA MJ DO SABIÁ
RGN 3223 - 17 meses
Peso: 418 kg
Criador: Fazenda do Sabiá Ltda
Munc.: Capitólio-MG
Exp.: Fazenda do Sabiá Ltda
Munc.: Capitólio-MG
Faz.: Fazenda do Sabiá

CAMPEÃ BEZERRA
ORISSA MJ
RGN 4561 - 13 meses
Peso: 342 kg
Criador: Construtora Mendes Jr. S/A
Munc.: Pompeu-MS
Exp.: Fazenda do Sabiá Ltda
Munc.: Capitólio-MG
Faz.: Olhos D'Água

RES. CAMPEÃ BEZERRA
ATHENAS DA TERRA BOA
RGN 2468 - 11 meses
Peso: 291 kg
Criador:
José Luiz Niemeyer dos Santos
Munc.: Guararapes-SP
Exp.: José L.N. Santos/Anore Agr. Ltda
Munc.: Guararapes-SP
Faz.: Terra Boa

1º PRÊMIO PROGÊNIE JOVEM DE PAI
AMBALA DA TERRA BOA
RGN 2487 - 9 meses
Criador: 307 kg
Criador:
José Luiz Niemeyer dos Santos
Munc.: Guararapes-SP
Exp.: José L.N. Santos/Anore Agr. Ltda
Munc.: Guararapes-SP
Faz.: Terra Boa

1º PRÊMIO PROGÊNIE JOVEM DE PAI
ATHENAS DA TERRA BOA
RGN 2468 - 11 meses.
Peso: 291 kg
Criador:
José Luiz Niemeyer dos Santos
Munc.: Guararapes-SP
Exp.: José L.N. Santos/Anore Agr. Ltda
Munc.: Guararapes-SP
Faz.: Terra Boa

1º PRÊMIO PROGÊNIE JOVEM DE PAI
ADEN DA TERRA BOA
RGN 2455 - 12 meses
Peso: 347 kg
Criador:
José Luiz Niemeyer dos Santos
Munc.: Guararapes-SP
Exp.: José L.N. Santos/Anore Agr. Ltda
Munc.: Guararapes-SP
Faz.: Terra Boa

1º PRÊMIO PROGÊNIE JOVEM DE PAI
ZURITTA DA TERRA BOA
RGN 2369 - 18 meses
Peso: 466 kg
Criador:
José Luiz Niemeyer dos Santos
Munc.: Guararapes-SP
Exp.: José L.N. Santos/Anore Agr. Ltda
Munc.: Guararapes-SP
Faz.: Terra Boa

2º PRÊMIO PROGÊNIE JOVEM DE PAI
GUTHTHA POI DA ZEBULÂNDIA VR
RGN 1149 - 10 meses
Peso: 282 kg
Criador: Torres Homem R. da Cunha
Munc.: Araçatuba-SP
Exp.: Torres Homem R. da Cunha
Munc.: Araçatuba-SP
Faz.: Chácara Zebulândia

2º PRÊMIO PROGÊNIE JOVEM DE PAI
GANDLA POI DA ZEBULÂNDIA VR
RGN 1146 - 10 meses
Peso: 309 kg
Criador: Torres Homem R. da Cunha
Munc.: Araçatuba-SP
Exp.: Torres Homem R. da Cunha
Munc.: Araçatuba-SP
Faz.: Chácara Zebulândia

2º PRÊMIO PROGÊNIE JOVEM DE PAI
GHATANA POI DA ZEBULÂNDIA VR
RGN 1133 - 13 meses
Peso: 356 kg
Criador: Torres Homem R. da Cunha
Munc.: Araçatuba-SP
Exp.: Torres Homem R. da Cunha
Munc.: Araçatuba-SP
Faz.: Chácara Zebulândia

1º PRÊMIO PROGÊNIE ADULTA DE PAI
DELICADA DA CERES
RGD BX 4314 - 54 meses
Peso: 746 kg
Criador:
Antonio F. Tarzan Carneiro Lima
Munc.: Feira de Santana-BA
Exp.: Antonio F. Tarzan C. Lima
Munc.: Feira de Santana-BA
Faz.: Nova Delhi

2º PRÊMIO PROGÊNIE ADULTA DE PAI
JANDRA
RGD CF 5552 - 30 meses
Peso: 570 kg
Criador: Irmãos Barros Correia
Munc.: Viçosa-AL
Exp.: Irmãos Barros Correia
Munc.: Viçosa-AL
Faz.: Recanto

2º PRÊMIO PROGÊNIE ADULTA DE PAI
JARDA
RGD CF 5550 - 30 meses
Peso: 516 kg
Criador: Irmãos Barros Correia
Munc.: Viçosa-AL
Exp.: Irmãos Barros Correia
Munc.: Viçosa-AL
Faz.: Recanto

2º PRÊMIO PROGÊNIE ADULTA DE PAI
JUATI
RGN 675 - 28 meses
Peso: 575 kg
Criador: Irmãos Barros Correia
Munc.: Viçosa-AL
Exp.: Irmãos Barros Correia
Munc.: Viçosa-AL
Faz.: Recanto

2º PRÊMIO PROGÊNIE ADULTA DE PAI
JALARA
RGD CF 5551 - 29 meses
Peso: 548 kg
Criador: Irmãos Barros Correia
Munc.: Viçosa-AL
Exp.: Irmãos Barros Correia
Munc.: Viçosa-AL
Faz.: Recanto

2º PRÊMIO CONJUNTO PROGÊNIE DE MÃE
NUEVA MJ DO SABIÁ
RGN 2878 - 25 meses
Peso: 506 kg
Criador: Alberto Laborne Valle Mendes
Munc.: Capitólio-MG
Exp.: Fazenda do Sabiá Ltda
Munc.: Capitólio-MG
Faz.: Fazenda do Sabiá

2º PRÊMIO CONJUNTO PROGÊNIE DE MÃE
JAYALA MJ DO SABIÁ

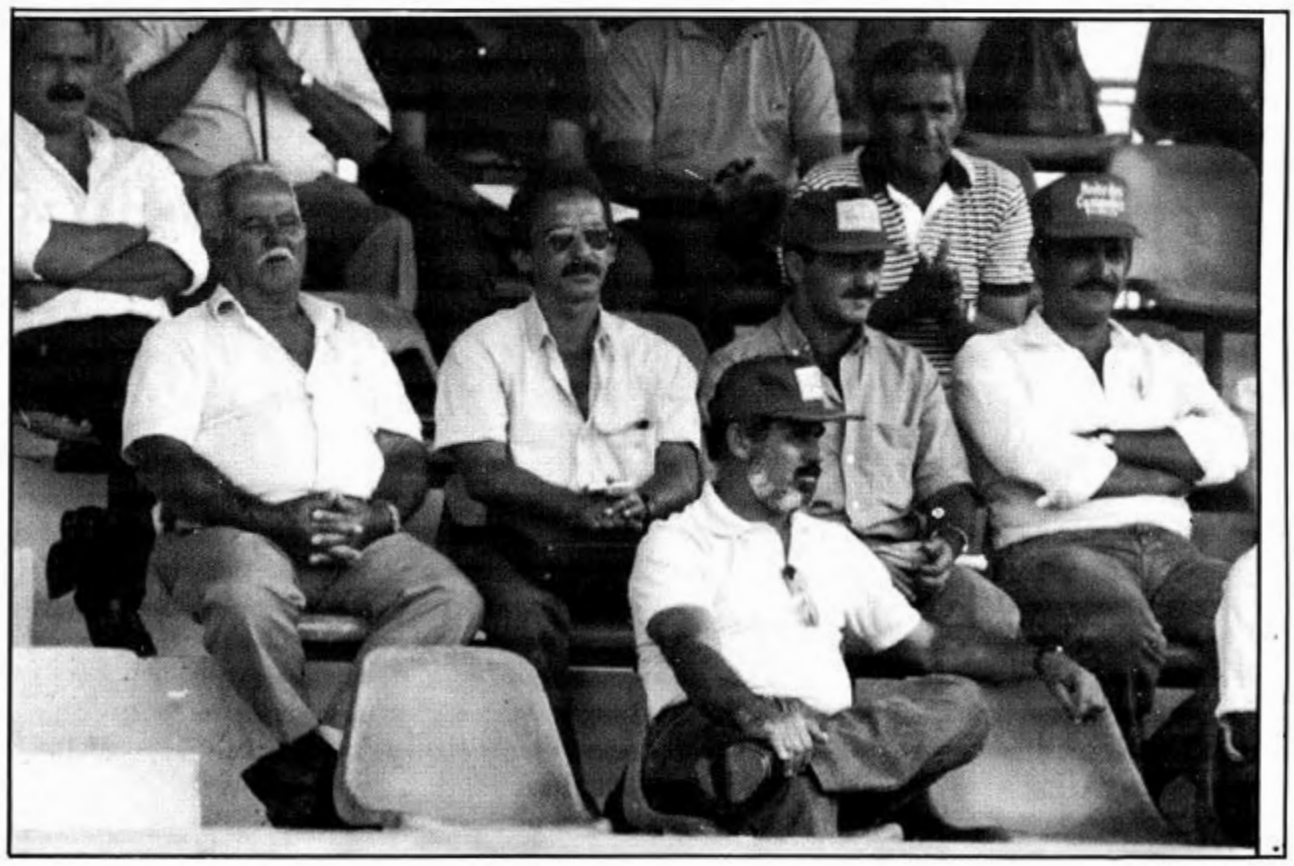

RGD CG 6006 - 52 meses
Peso: 734 kg
Criador: Alberto Laborne Valle Mendes
Munc.: Capitólio-MG
Exp.: Fazenda do Sabiá Ltda
Munc.: Capitólio-MG
Faz.: Fazenda do Sabiá

MELHOR CARACTERIZAÇÃO RACIAL
RILLA POI Z VR
RGD BE 7582 - 122 meses
Peso: 605 kg
Criador: Torres H. Rodrigues da Cunha
Munc.: Araçatuba-SP
Exp.: Torres Homem R. da Cunha
Munc.: Araçatuba-SP
Faz.: Chácara Zebulândia

MACHOS

GRANDE CAMPEÃO
AGAZALHO DA ZEBULÂNDIA-VR
RGD D 1270 - 78 meses
Peso: 101 kg
Criador:
Torres Homem Rodrigues da Cunha
Munc.: Araçatuba-SP
Exp.: Torres Homem R. da Cunha
Munc.: Araçatuba-SP
Faz.: Chácara Zebulândia

RES. GRANDE CAMPEÃO
LEGAT MJ DA OLHOS D'ÁGUA
RGD D 9289 - 46 meses
Peso: 1042 kg
Criador: Construtora Mendes Júnior S/A
Munc.: Capitólio-MG
Exp.: Fazenda do Sabiá Ltda
Munc.: Capitólio-MG
Faz.: Fazenda do Sabiá

CAMPEÃO SÊNIOR
AGAZALHO DA ZEBULÂNDIA-VR
RGD D 1270 - 78 meses
Peso: 101 kg
Criador:
Torres Homem Rodrigues da Cunha
Munc.: Araçatuba-SP
Exp.: Torres Homem R. da Cunha
Munc.: Araçatuba-SP
Faz.: Chácara Zebulândia

RES. CAMPEÃO SÊNIOR
LEGAT MJ DA OLHOS D'ÁGUA
RGD D 9289 - 46 meses
Peso: 1042 kg
Criador: Construtora Mendes Júnior S/A
Munc.: Capitólio-MG
Exp.: Fazenda do Sabiá Ltda
Munc.: Capitólio-MG
Faz.: Fazenda do Sabiá

CAMPEÃO TOURO JOVEM
JARA DAS REUNIDAS
RGD E 3528 - 38 meses
Peso: 956 kg
Criador:
Faz. Reunidas B. Horizonte Ltda
Munc.: Conc. do Almeida-BA
Exp.: Faz. Reunidas B. Horizonte Ltda
Munc.: Conc. do Almeida-BA
Faz.: Belo Horizonte

RESERVADO CAMPEÃO TOURO JOVEM
MARAJÁ DO CAMPINHO
RGD E 1444 - 41 meses
Peso: 1058 kg
Criador: Faical Robson Calil
Munc.: S.J. do Rio Preto-SP
Exp.: Faical Robson Calil
Munc.: S.J. do Rio Preto-SP
Faz.: Campinho

CAMPEÃO JÚNIOR MAIOR
DEAO DA ALFREDO DE MAYA
RGD E 3000 - 26 meses
Peso: 794 kg
Criador: Emilio Elizeu Maya de Omena
Munc.: Cacimbinhas-AL
Exp.: Emilio Elizeu Maya de Omena
Munc.: Cacimbinhas-AL
Faz.: Alfredo de Maya

RES. CAMPEÃO JÚNIOR MAIOR
TAXO DE GARÇA
RGD E 8222 - 25 meses
Peso: 735 kg
Criador: Jaime Nogueira Miranda
Munc.: Julio Mesquita-SP
Exp.: Jaime Nogueira Miranda
Munc.: Garça-SP
Faz.: Santa Helena

CAMPEÃO JÚNIOR MENOR
TAJU DE GARÇA
RGD AR - 17 meses
Peso: 644 kg
Criador: Jaime Nogueira Miranda
Munc.: Julio Mesquita-SP
Exp.: Jaime Nogueira Miranda
Munc.: Garça-SP
Faz.: Santa Helena

RES. CAMPEÃO JÚNIOR MENOR
LORAH DAS REUNIDAS
RGN 2058 - 16 meses
Peso: 572 kg
Criador: Faz. Reun. B. Horizonte Ltda
Munc.: Conc. do Almeida-BA
Exp.: Faz. Reunidas B. Horizonte Ltda
Munc.: Conc. do Almeida-BA
Faz.: Belo Horizonte

CAMPEÃO BEZERRO
ARANDEL DA LIMOEIRO
RGN 2567 - 12 meses
Peso: 441 kg
Criador: Pedreiras Limoeiro Ltda
Munc.: Entre Rios-BA
Exp.: Vida-Vale do Inhamb. Agrop. Ltda
Munc.: Entre Rios-BA
Faz.: Bombaim

RES. CAMPEÃO BEZERRO
HEMAN DA NOVA DELHI
RGN 1705 - 12 meses
Peso: 413 kg
Criador: Antonio F. Tarzan C. de Lima
Munc.: Feira de Santana-BA
Exp.: Antonio F. Tarzan C. de Lima
Munc.: Feira de Santana-BA
Faz.: Nova Delhi

2º PRÊMIO PROGÊNIE JOVEM DE PAI
GAN POI DA ZEBULÂNDIA VR
RGN 1128 - 14 meses
Peso: 413 kg
Criador: Torres Homem R. da Cunha
Munc.: Araçatuba-SP
Exp.: Torres Homem R. da Cunha
Munc.: Araçatuba-SP
Faz.: Chácara Zebulândia

1º PRÊMIO PROGÊNIE ADULTA DE PAI
RAPOSO JÚNIOR DA NOVA DELHI
RGD E 1262 - 43 meses
Peso: 969 kg
Criador: Antonio F. Tarzan C. de Lima
Munc.: Feira de Santana-BA
Exp.: Antonio F. Tarzan C. de Lima
Munc.: Feira de Santana-BA
Faz.: Nova Delhi

1º PRÊMIO PROGÊNIE ADULTA DE PAI
EVEREST DA NOVA DELHI
RGD D 1086 - 48 meses
Peso: 930 kg
Criador: Antonio F. Tarzan C. de Lima
Munc.: Feira de Santana-BA
Exp.: Antonio F. Tarzan C. de Lima
Munc.: Feira de Santana-BA
Faz.: Nova Delhi

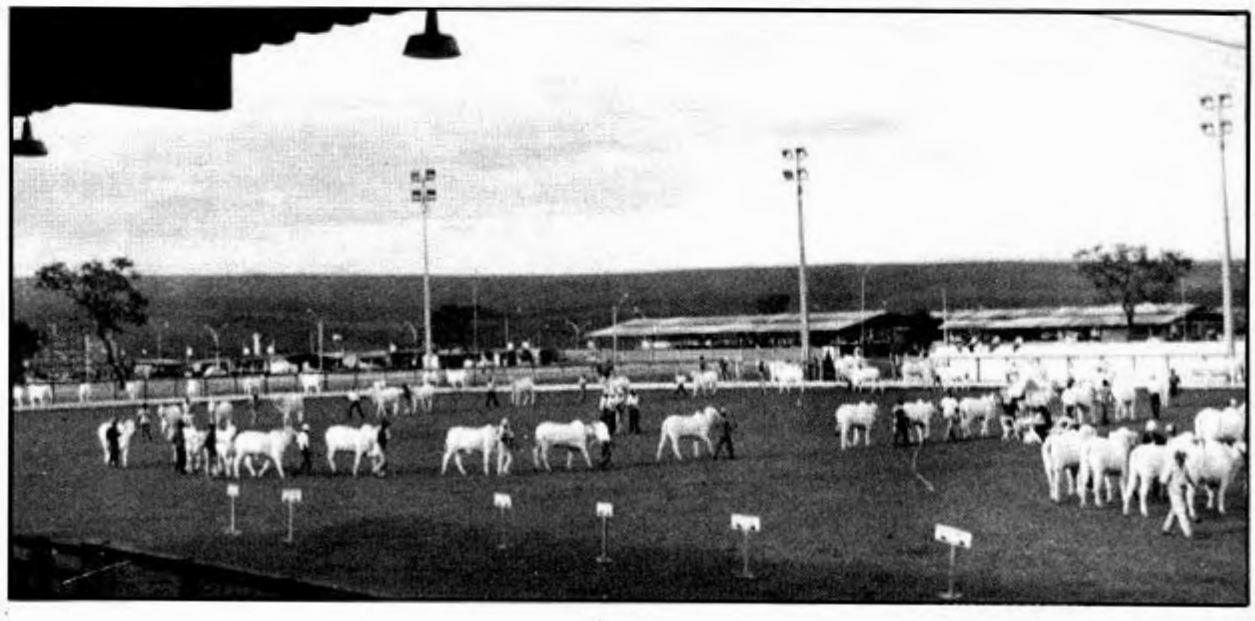

1º PRÊMIO PROGÊNIE ADULTA
DE PAI
FILACO DA NOVA DELHI
RGD E 3566 - 33 meses
Peso: 778 kg
Criador: Antonio F. Tarzan C. de Lima
Munc.: Feira de Santana-BA
Exp.: Antonio F. Tarzan C. de Lima
Munc.: Feira de Santana-BA
Faz.: Nova Delhi

1º PRÊMIO CONJUNTO PROGÊNIE
DE MÃE
AGAZALHO DA ZEBULÂNDIA-VR
RGD D 1270 - 78 meses
Peso: 101 kg
Criador:
Torres Homem Rodrigues da Cunha
Munc.: Araçatuba-SP
Exp.: Torres Homem R. da Cunha
Munc.: Araçatuba-SP
Faz.: Chácara Zebulândia

1º PRÊMIO CONJUNTO PROGÊNIE
DE MÃE
GATTA DA ZEBULÂNDIA VR
RGN 6446 - 11 meses
Peso: 374 kg
Criador:
Torres Homem Rodrigues da Cunha
Munc.: Araçatuba-SP
Exp.: Torres Homem R. da Cunha
Munc.: Araçatuba-SP
Faz.: Chácara Zebulândia

RAÇA NELORE V. PELAGENS

FÊMEAS

CAMPEÃ NOVILHA MENOR
AMETISTA DA AGROCAN
RGN 53 - 16 meses
Peso: 371 kg
Criador:
Agrop. Canabrava S/A - Agrocan
Munc.: Luziania-GO
Exp.: Agrop. Canabrava S/A - Agrocan
Munc.: Luziania-GO
Faz.: Eng. de São Sebastião

RES. CAMPEÃ NOVILHA MENOR
ARMENIA DA AGROCAN
RGN 50 - 17 meses
Peso: 325 kg
Criador:
Agrop. Canabrava S/A - Agrocan
Munc.: Luziania-GO
Exp.: Agrop. Canabrava S/A - Agrocan
Munc.: Luziania-GO
Faz.: Eng. de São Sebastião

1º PRÊMIO PROGÊNIE JOVEM
DE PAI
ALASKA DA AGROCAN
RGN 01 -18 meses
Peso: 308 kg
Criador:
Agrop. Canabrava S/A - Agrocan
Munc.: Luziania-GO
Exp.: Agrop. Canabrava S/A - Agrocan
Munc.: Luziania-GO
Faz.: Eng. de São Sebastião

1º PRÊMIO PROGÊNIE JOVEM
DE PAI
AMETISTA DA AGROCAN
RGN 53 - 16 meses
Peso: 371 kg
Criador:
Agrop. Canabrava S/A - Agrocan
Munc.: Luziania-GO
Exp.: Agrop. Canabrava S/A - Agrocan
Munc.: Luziania-GO
Faz.: Eng. de São Sebastião

1º PRÊMIO PROGÊNIE JOVEM
DE PAI
ARMENIA DA AGROCAN
RGN 50 - 17 meses
Peso: 325 kg
Criador:
Agrop. Canabrava S/A - Agrocan
Munc.: Luziania-GO
Exp.: Agrop. Canabrava S/A - Agrocan
Munc.: Luziania-GO
Faz.: Eng. de São Sebastião

MACHOS

1º PRÊMIO PROGÊNIE JOVEM
DE PAI
ABD-AL DA AGROCAN
RGN 08 - 18 meses
Peso: 392 kg
Criador:
Agrop. Canabrava S/A - Agrocan
Munc.: Luziania-GO
Exp.: Agrop. Canabrava S/A - Agrocan
Munc.: Luziania-GO
Faz.: Eng. de São Sebastião

Munc.: Luziania-GO
Faz.: Eng. de São Sebastião

NELORE MOCHO

CONTAGEM GERAL DE PONTOS

Exp.: Carlos Viacava/S.J. Agric. Past.
Faz.: São José
Nº pontos: 435

Exp.: Dionizia C. Biondo de Souza
Faz.: São Geraldo
Nº pontos: 305

Exp.: Paulo Tarso Flecha de Lima
Faz.: Renascença
Nº pontos: 235

Exp.: Japaranduba Faz. Reun. Ltda
Faz.: Camarão
Nº pontos: 180

Exp.: Agrop. Boa Vista
Faz.: Boa Vista
Nº pontos: 160

Exp.: Agrop. Piracanjuba S/A
Faz.: Felicidade
Nº pontos: 150

Exp.: Ovidio M. Brito Agropast. Ltda
Faz.: Santa Marina
Nº pontos: 145

Exp.: Adelmar Pinheiro Silva
Faz.: Est. das Cascatas
Nº pontos: 140

Exp.: Agrop. Olival Tenorio Ltda
Faz.: Recanto
Nº pontos: 115

Exp.: Ovidio Carlos de Brito
Faz.: Santa Marina
Nº pontos: 105

Exp.: Paulo Egydio Martins
Faz.: Do Aprumado
Nº pontos: 95

Exp.: Julio Roberto Macedo Bernardes
Faz.: Recanto da Serrinha
Nº pontos: 90

Exp.: Varrela Agropecuária Ltda
Faz.: Varrela
Nº pontos: 80

Exp.: Manoel Carlos Barbosa
Faz.: Floresta
Nº pontos: 55

Exp.: Angela Pimentel Duarte
Faz.: Salto
Nº pontos: 40

Exp.: Lagoa da Serra Ins. Art. Ltda
Faz.: Lagoa da Serra
Nº pontos: 40

Exp.: Carlos Vilar Coutinho
Faz.: Curral de Cima
Nº pontos: 30

Exp.: Antenor de Amorim Nogueira
Faz.: Felicidade
Nº pontos: 20

Exp.: Ovídio Carlos de Brito
Faz.: Santa Marina
Nº pontos: 20

Exp.: Sérgio Costa
Faz.: Lontra Um
Nº pontos: 20

Exp.: Oseas M. de Almeida Filho
Faz.: Prata
Nº pontos: 5

Exp.: Artur Antonio Villar Coutinho
Faz.: Divina Pastora
Nº pontos: 0

Exp.: Cianb e Jaime Maciel Fernandes
Faz.: Cruzeiro
Nº pontos: 0

Exp.: Condomínio Riacho
Faz.: Cruzeiro
Nº pontos: 0

Exp.: Deisi Vaz Pinto
Faz.: São Bartolomeu
Nº pontos: 0

Exp.: Fernando Guerra Andrade
Faz.: Estreito
Nº pontos: 0

Exp.: Gabriel Andrade/J. Pedro Cond.
Faz.: Engenho Nogueira
Nº pontos: 0

Exp.: João Bosco Ribeiro
Faz.: Corrego Rico
Nº pontos: 0

NELORE/PO
CONTAGEM GERAL DE PONTOS

Exp.: Fazenda do Sabiá Ltda
Faz.: Fazenda do Sabiá
Nº pontos: 450

Exp.: Torres Homem R. da Cunha
Faz.: Chácara Zebulândia
Nº pontos: 390

Exp.: José L.N. Santos/Anore Agr. Ltda
Faz.: Terra Boa
Nº pontos: 355

Exp.: Jaime Nogueira Miranda
Faz.: Estância "jm"
Nº pontos: 270

Exp.: Antonio F. Tarzan C. Lima
Faz.: Nova Delhi
Nº pontos: 180

.Exp.: Faz. Reunidas B. Horizonte Ltda
Faz.: Belo Horizonte
Nº pontos: 140

Exp.: Baluarte Agro Industrial
Faz.: Baluarte
Nº pontos: 125

Exp.: Emilio Elizeu Maya de Omena
Faz.: Alfredo de Maya
Nº pontos: 115

Exp.: Colonial Agropecuária Ltda
Faz.: Colonial
Nº pontos: 100

Exp.: Vida-Vale do Inhamb. Agrop. Ltda
Faz.: Bombaim
Nº pontos: 100

Exp.: Irmãos Barros Correia
Faz.: Recanto
Nº pontos: 90

Exp.: Barba Agrícola Comercial S/A
Faz.: S. Sebastião Paraíso
Nº pontos: 70

Exp.: Cia. Agr. Luiz Zillo e Sobrinhos
Faz.: S. Antonio Rio Claro
Nº pontos: 60

Exp.: Nelson Pineda
Faz.: Paredão
Nº pontos: 60

Exp.: Ozeas M. de Almeida Filho
Faz.: Prata
Nº pontos: 60

Exp.: Agrop. Guanacaste Ltda
Faz.: Rancho Guanacaste
Nº pontos: 50

Exp.: Carpa Cia. Agropec. Rio Pardo
Faz.: Da Pedra
Nº pontos: 45

Exp.: Faical Robson Calil
Faz.: Campinho
Nº pontos: 45

Exp.: Achilles Scatena Simioni
Faz.: São Geraldo
Nº pontos: 40

Exp.: Fazenda Morro Vermelho Ltda
Faz.: Morro Vermelho
Nº pontos: 40

Exp.: Geraldo de Castro
Faz.: Santa Martha
Nº pontos: 35

Exp.: Agrop. Canabrava S/A - Agrocan
Faz.: Engenho S. Sebastião
Nº pontos: 30

Exp.: Torres Lincoln Prata Cunha
Faz.: Estância Poty
Nº pontos: 30

Exp.: Codevasf Cia. Desenv. V.S. Frco
Faz.: Núcleo de Produções Bras.
Nº pontos: 25

Exp.: José Humberto R. da Cunha
Faz.: Ipê
Nº pontos: 25

Exp.: Org Mário Almeida Franco S/A
Faz.: São Geraldo
Nº pontos: 25

Exp.: Antonio Soares Cunha Peixoto
Faz.: Pauliceia
Nº pontos: 20

Exp.: Bela Thuronyi
Faz.: Angelus
Nº pontos: 20

Exp.: Fausto Rodrigues da Cunha
Faz.: Sta. Terezinha
Nº pontos: 20

Exp.: Hansey Agropecuária S/A
Faz.: Serrinha
Nº pontos: 20

Exp.: Virgilio César de Castro
Faz.: Rancho Viva
Nº pontos: 20

Exp.: Alercio Dias
Faz.: Rancho Girassol
Nº pontos: 15

Exp.: Luiz Marcio F. de Carvalho
Faz.: Pedrões
Nº pontos: 15

Exp.: Sarana Agropec. S. Bento Parana
Faz.: São Bento IV
Nº pontos: 15

Exp.: Arnaldo Manuel S. M. Borges
Faz.: Ipê Ouro
Nº pontos: 10

Exp.: Constantino Cunha Guimarães
Faz.: Aldeia Maria
Nº pontos: 10

Exp.: Jair de Sá Miranda
Faz.: Tabual
Nº pontos: 10

Exp.: Newton Camargo Araújo
Faz.: Europa
Nº pontos: 10

Exp.: Paulo Rolando F. de Mello
Faz.: Do Brejo
Nº pontos: 10

Exp.: Pedro Dos Santos A. Navarro
Faz.: Parati
Nº pontos: 10

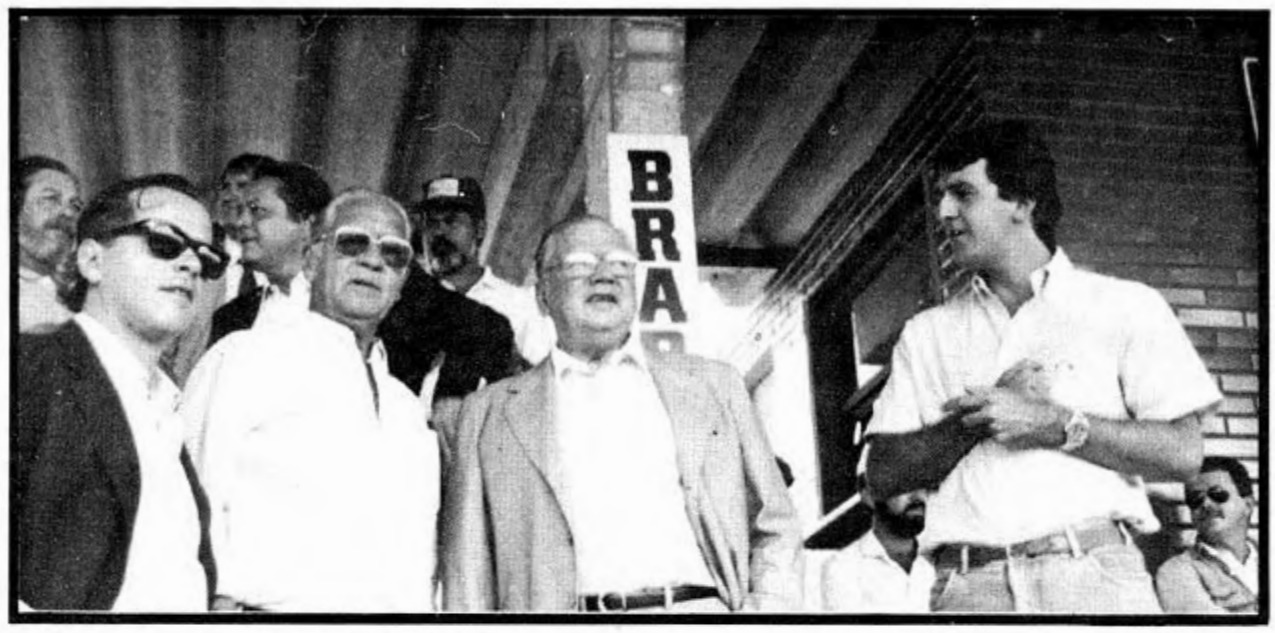

Exp.: Vazante Agropecuária Ltda
Faz.: Vazante
Nº pontos: 10
Exp.: Achilles S. Simioni e Outros
Faz.: São Geraldo
Nº pontos: 5
Exp.: Agrop. Prata Ltda
Faz.: Prata
Nº pontos: 5

Exp.: José O. B. Mendes/Joaquim P. Cunha
Faz.: Primavera
Nº pontos: 5

Exp.: Júlio Roberto Macedo Bernardes
Faz.: Recanto da Serrinha
Nº pontos: 5

Exp.: Nelson José Nagem Frota
Faz.: Eldorado
Nº pontos: 5

Exp.: Exp.: Alercio Dias
Faz.: Rancho Girassol
Nº pontos: 5

Exp.: Paulo Egydio Martins
Faz.: Do Aprumado
Nº pontos: 5

Exp.: Ricardo Fernandes Horbylon
Faz.: Encruzilhada
Nº pontos: 5

Exp.: Agrop. Lopes Cançado S/A
Faz.: Cachoeira
Nº pontos: 0

Exp.: Agrop. Tarzan Ltda
Faz.: Nova Delhi
Nº pontos: 0

Exp.: Bolivar Inácio A. Câmara
Faz.: Sto. Antonio Caetano
Nº pontos: 0

Exp.: Deisi Vaz Pinto
Faz.: Betel
Nº pontos: 0

Exp.: Dionizia C. Biondo de Souza
Faz.: São Geraldo
Nº pontos: 0

Exp.: Gileno Calheira
Faz.: Cabana Ganduense
Nº pontos: 0

Exp.: Luiz. V. C. Mesquita e Outros
Faz.: S. José do Palmital
Nº pontos: 0

Exp.: Manah S/A
Faz.: Mundo Novo
Nº pontos: 0

Exp.: Orestes Prata Tibery Jr.
Faz.: São João
Nº pontos: 0

Exp.: Paulo de Tarso Correa Azevedo
Faz.: Retiro Novo
Nº pontos: 0

Exp.: Roberto Porto Rabelo
Faz.: Várzea do Moinho
Nº pontos: 0

Exp.: Ronaldo Martins Junqueira
Faz.: São Bernardo
Nº pontos: 0

Exp.: Semawi S/A Comercial e Agrícola
Faz.: N. Sra. de Lourdes
Nº pontos: 0

Exp.: Stracta S/A Genética Reprodução
Faz.: Stracta
Nº pontos: 0

Exp.: Vânia Cardoso
Faz.: Frevamar
Nº pontos: 0

Exp.: Vânia Cardoso - Roberto Saud
Faz.: Frevamar
Nº pontos: 0

NELORE V. PELAGENS
CONTAGEM GERAL DE PONTOS

Exp.: Agrop. Canabrava - Agrocan
Faz.: Engenho de São Sebastião
Nº pontos: 190

Exp.: Agrop. Lopes Cançado S/A
Faz.: Cachoeira
Nº pontos: 0

■

POR OCASIÃO DA REALIZAÇÃO DA VIII EXPO FERIA INTERNACIONAL DE GANADERIA, INDÚSTRIA, AGRICULTURA, COMÉRCIO Y SERVICIOS

Realizada no Parque M. Roque Alonso em Assunção Paraguay a Ficebu (Federação Internacional de Criadores de Zebu) através de seu Presidente Dr. Juan Carlos Wasmosy homenageou criadores com "Medalha Honor Al Mérito de la Associación"
Nas fotos a seguir os homenageados e as presenças às homenagens.

Presidentes das Associações Rurais Latino Americanas presentes às homenagens

João Gilberto Rodrigues da Cunha presidente da ABCZ

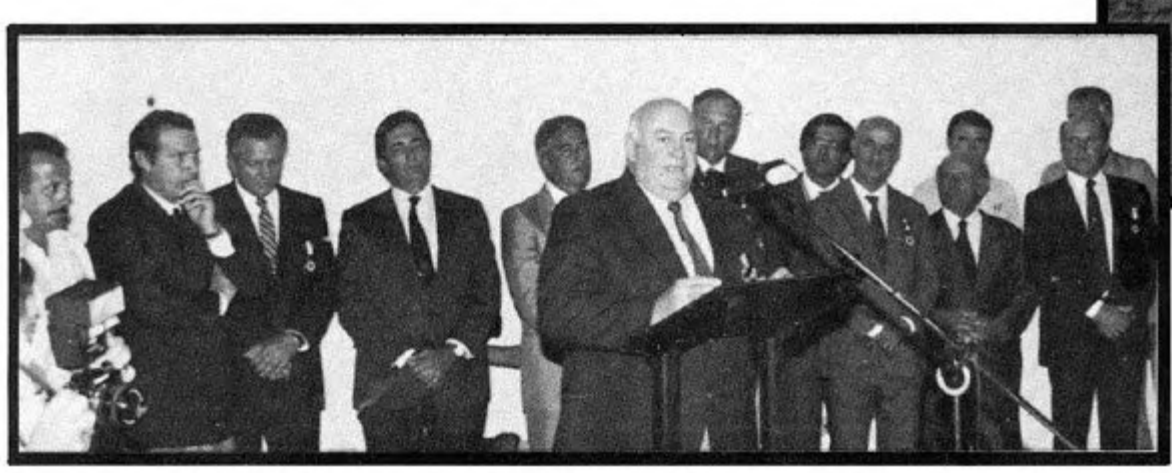

Roberto Carisimo presidente Ass. Rural do Paraguai

Julio Centurion e Sra., Álvaro Wasmosy e Silvana e Diego Wasmosy e Rocio

Cláudio Pires, Jaime Bartrina, Zezito Maia, Paulo de Almeida, Takachi, Mário Boff e Prof. Carlos

Sras. Tereza Wasmosy, Rosa Maria e Maria das Graças

Ing. Juan Carlos Wasmosy, Manoel Carlos Barbosa, Paulo Egydio Martins e Flavio Teles de Menezes

Victoriano Zavala na apresentação dos homenageados

Dr. Arsênio Vasconsellos Sub-secretário da Agricultura colocando a medalha de honra ao mérito no presidente da Ficebu Ing. Juan Carlos Wasmosy

Dr. Edmundo Reyes membro cons. julgamento e técnico registro genealógico

Walter Guaritâ Marquez criador e dos pioneiros da introdução de Nelore no Paraguai

No encerramento das homenagens, a surpresa reservada ao Presidente da Ficebu Dr. Juan Carlos Wasmosy pelos criadores de Nelore. A sua medalha de mérito dos companheiros neloristas do Paraguai pelo muito que hoje ele representa não somente como presidente de Associações mas também como criador de nelore.

Dr. João Gilberto e o homenageado Dr. Juan Carlos Wasmosy

Dr. Victoriano Zavala vice-presidente da Ass. Nelore Paraguai

A medalha no homenageado colocada por Dr. Victoriano

A TRADIÇÃO e QUALIDADE do Nelore Mocho de Nenê Costa marca C agora também estão Preservadas na FAZENDA CANAÃ

SARGENTO DA N. ÍNDIA
Pai: Monarca da N. Índia
Mãe: Embira
Peso: 965 kg
Nasc.: 23/03/85 - Reg H-7460
Sargento da N. Índia, reprodutor de excelente performance traz na sua origem as famosas linhagens de Taj Mahal Imp, Karvad Imp, Nivoso da Indiana, e da famosa Kakinada Imp.

E/D. Relevo N. Índia
Topázio N. Índia
Abonado N. Índia
Reprodutores das linhagens:
Fakar, Ikkar e Mirante da N. Índia

Lote de Fêmeas N. Índia da Faz. Canaã.

FAZENDA CANAÃ

Gado: Nelore e Nelore Mocho
Fazenda: Rod. Brig. Faria Lima (SP 326) - Km 442 -
Tel.: (0173) 22-3878 - Munc. de Barretos
Barretos: R. 28, nº 1964 - CEP 14780
Tel.: (0173) 22-4264
São Paulo: R. Américo Alves Pereira Fº, 147 / 101 -
Jd. Morumbi - CEP 05688 - Tel.: (011) 884-1160

MATRIZES

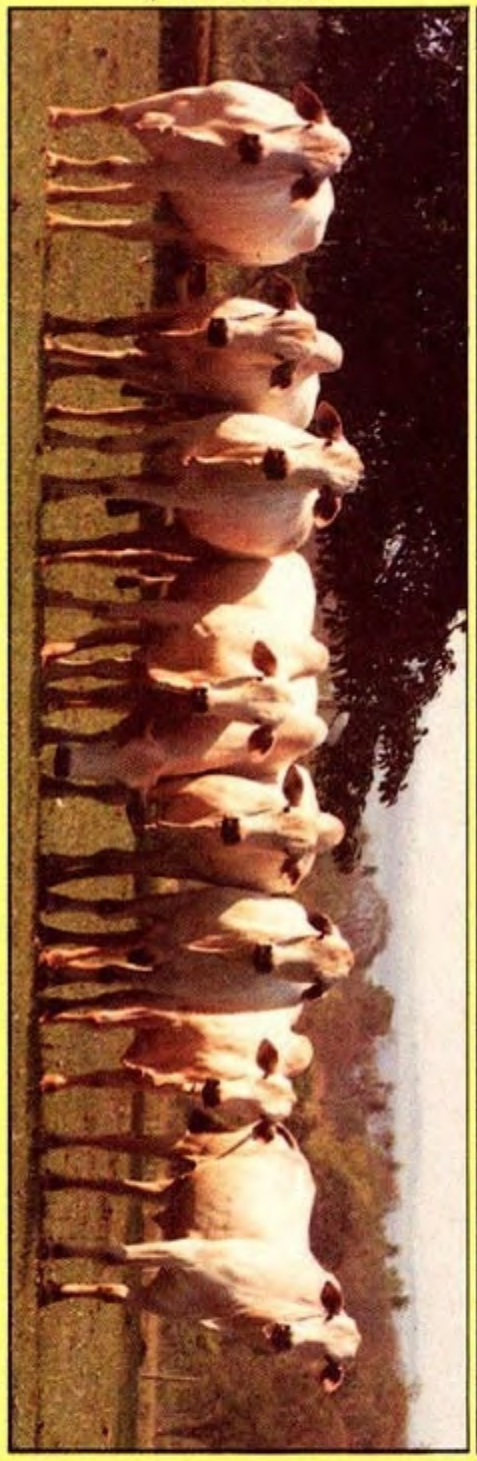

NOVILHAS

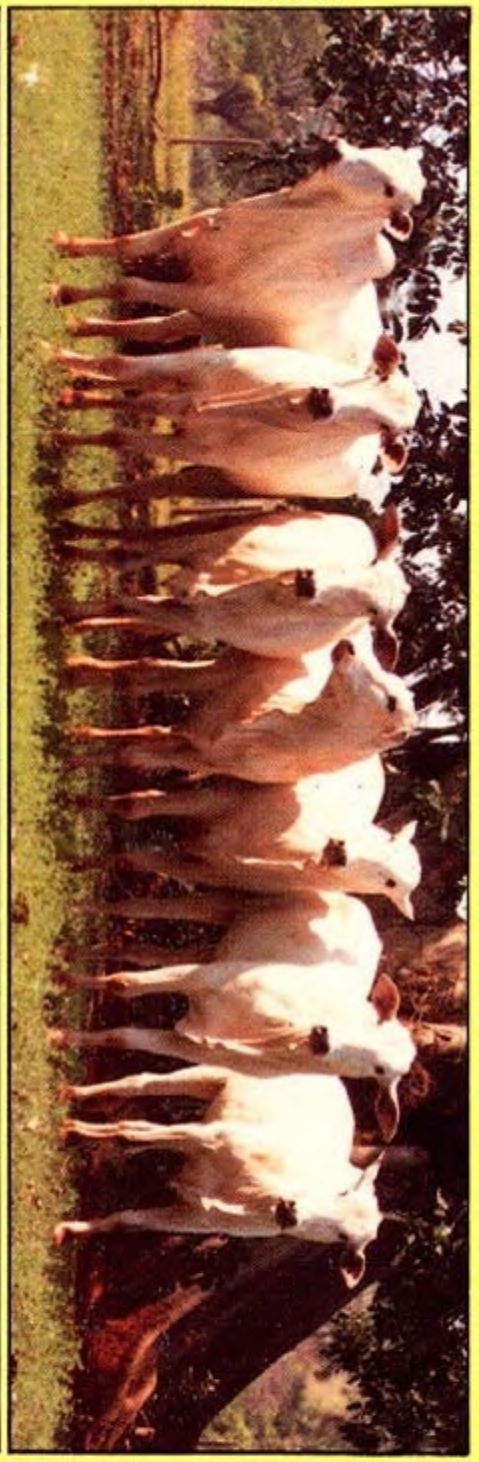

Graziela Marinho Lutz

BR 262 - KM 366 - CX. POSTAL 319
FONE: (067) 624-2028 - TERENOS (MS)

Fogo de Ouro

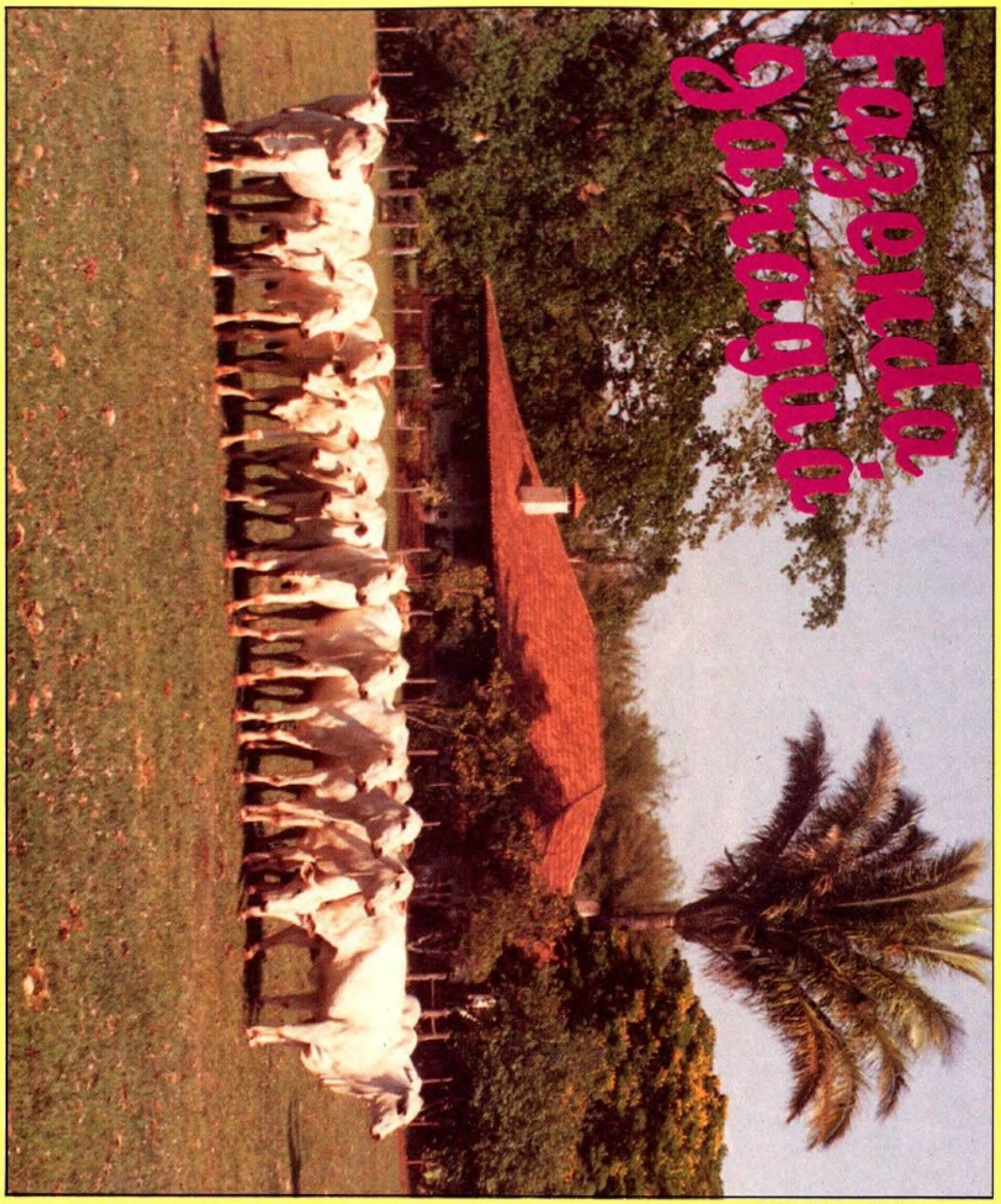

Fotos: Rubens Sales.

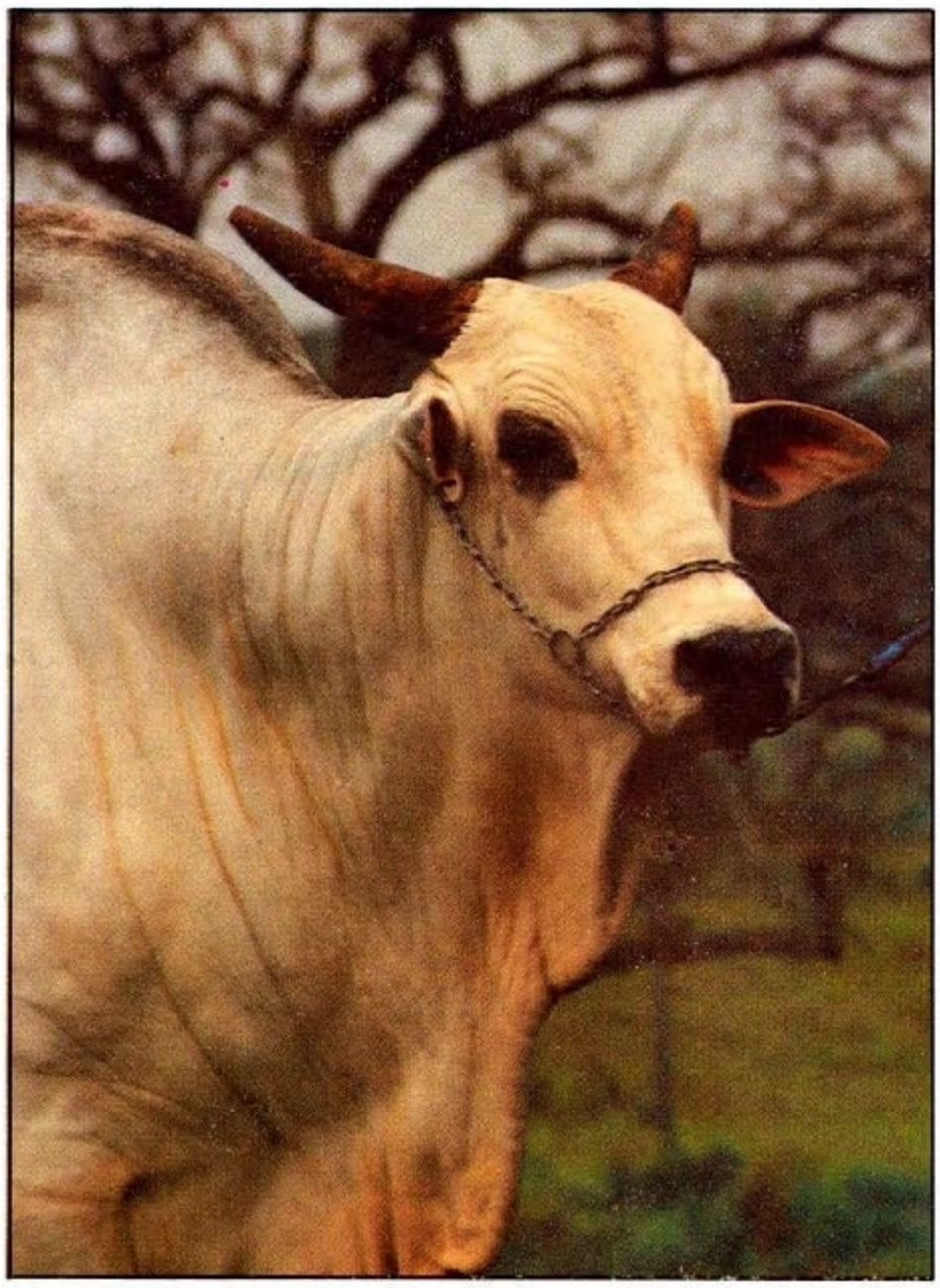

MUTACHE P.O.I.
FILHO DE HIMALAIA
PESO ATUAL 1.105 KGS

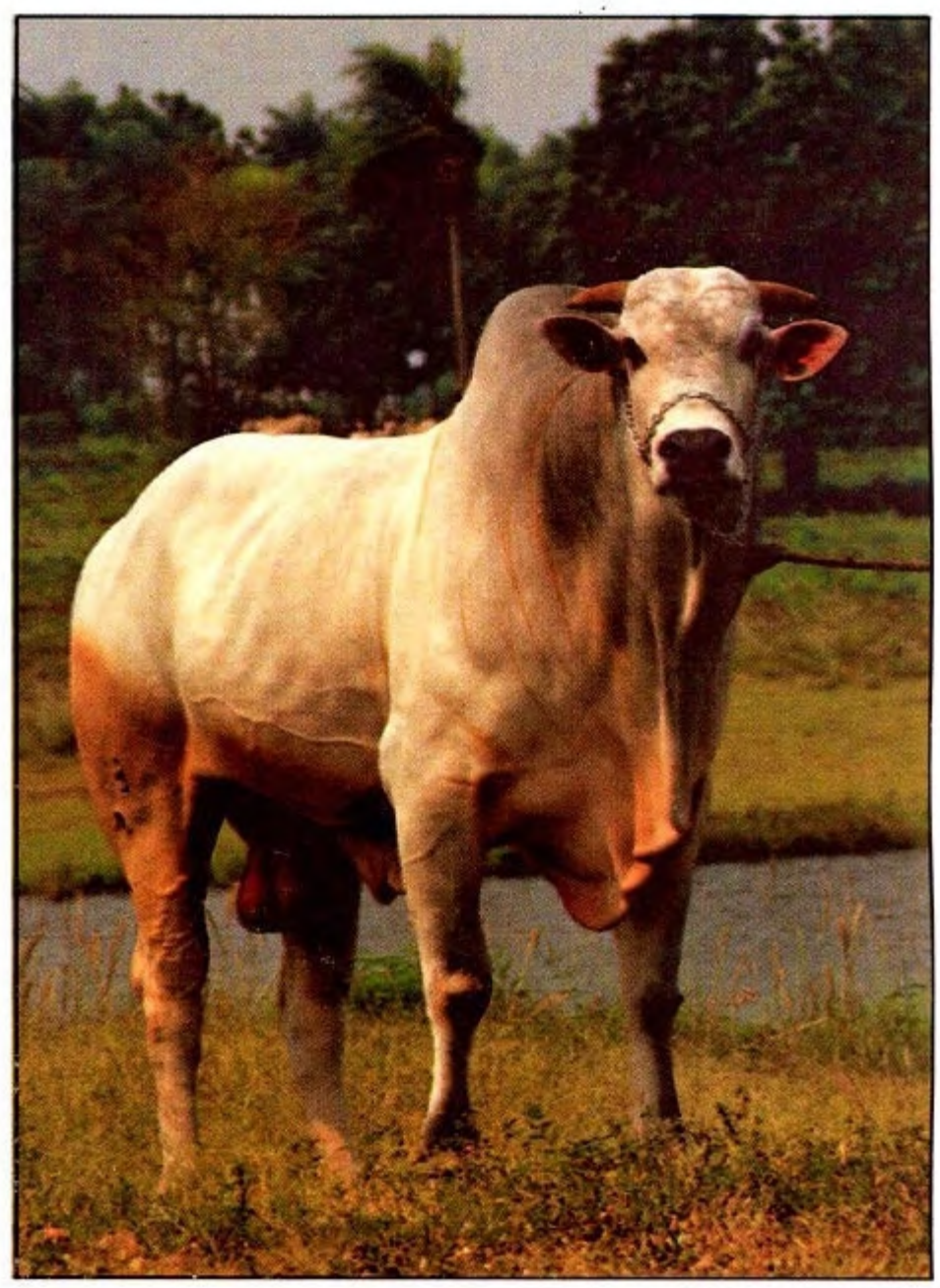

BALPUR P.O.I.
FILHO DE CHAKKAR

PREMIADOS EM VÁRIAS EXPOSIÇÕES

LONTRA AGRO PECUÁRIA

CARLOS NOVAES GUIMARAÊS

São Paulo - Rua Xavier Paes, 415 - Cep 04327 - V. Fachini
Fones: (011) 275-3233 - 577-3986
(067) 242-1050 E 242-1377
Miranda-MS - Estrada Bocaina Km 1 - Cep 79380

ALGUMAS MATRIZES DA LONTRA AGROPECUÁRIA

A qualidade deixa marcas no tempo.

NELORE NOBRE

VR

Werner F. Jost

Dia 06 de novembro de 1989
Palace - São Paulo - 20 horas

5º Leilão VR. Precisa dizer mais?

REALISTA WJ · MACHO · REGISTRO: 1745 · NASCIMENTO: 04/08/87
PAI: FALLON DO SABIÁ - C 522 · MÃE: NEVADA WJ - BZ 2335

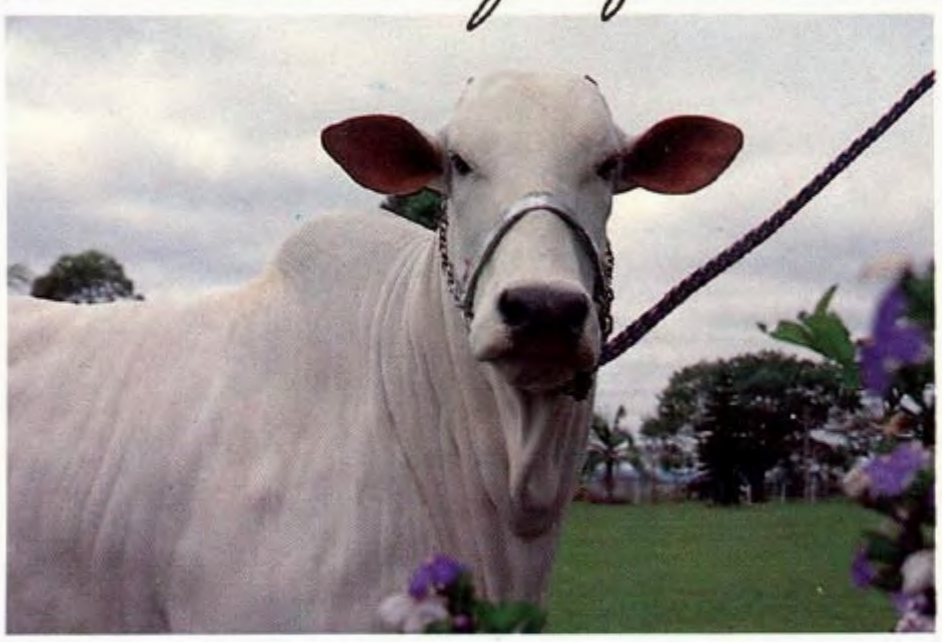

RUPHIA WJ · FÊMEA · REGISTRO: CM 9314 · NASCIMENTO: 05/06/87
PAI: NHAMBU WJ - D 6900 · MÃE: WUIBLA 7102 JA - BT 2180

RARASNI POI WJ · FÊMEA · REGISTRO: 1787 · NASCIMENTO: 09/10/87
PAI: TAPTI POI - C 3030 · MÃE: VENNA POI NAVIRAI - BM 21

RANCHO WJ · MACHO · REGISTRO: 1725 · NASCIMENTO: 22/07/87
PAI: TAPTI POI - C 3030 · MÃE: VÊNIA DA ZEB. VR - BN 3781

RASPAGEM WJ · FÊMEA · REGISTRO: 1751 · NASCIMENTO: 09/08/87
PAI: LANCASTER WJ - C 6969 · MÃE: LACA WJ - BP 2375

FAZENDA BOA ESPERANÇA

Rodovia João Mellão - SP 255 - São Manuel - Avaré - Km 227 - Município de Botucatu - SP
Tel.: (0149) 44-1130 e (011) 211-2690 - Caixa Postal 22.234 - São Paulo - CEP 01498

AB

Agropecuária Fazenda Água Branca Ltda

Matrizes da Fazenda

AB

Agropecuária Fazenda Água Branca Ltda

NORD MJ DO SABIÁ
RGN 2794 - 02.01.87 - 790 kgs

Ion MJ S. 1250 C-2332

Jinga MJ S. 1599 BU-5305

Estará participando pela 1ª vez da Expo Recife-89

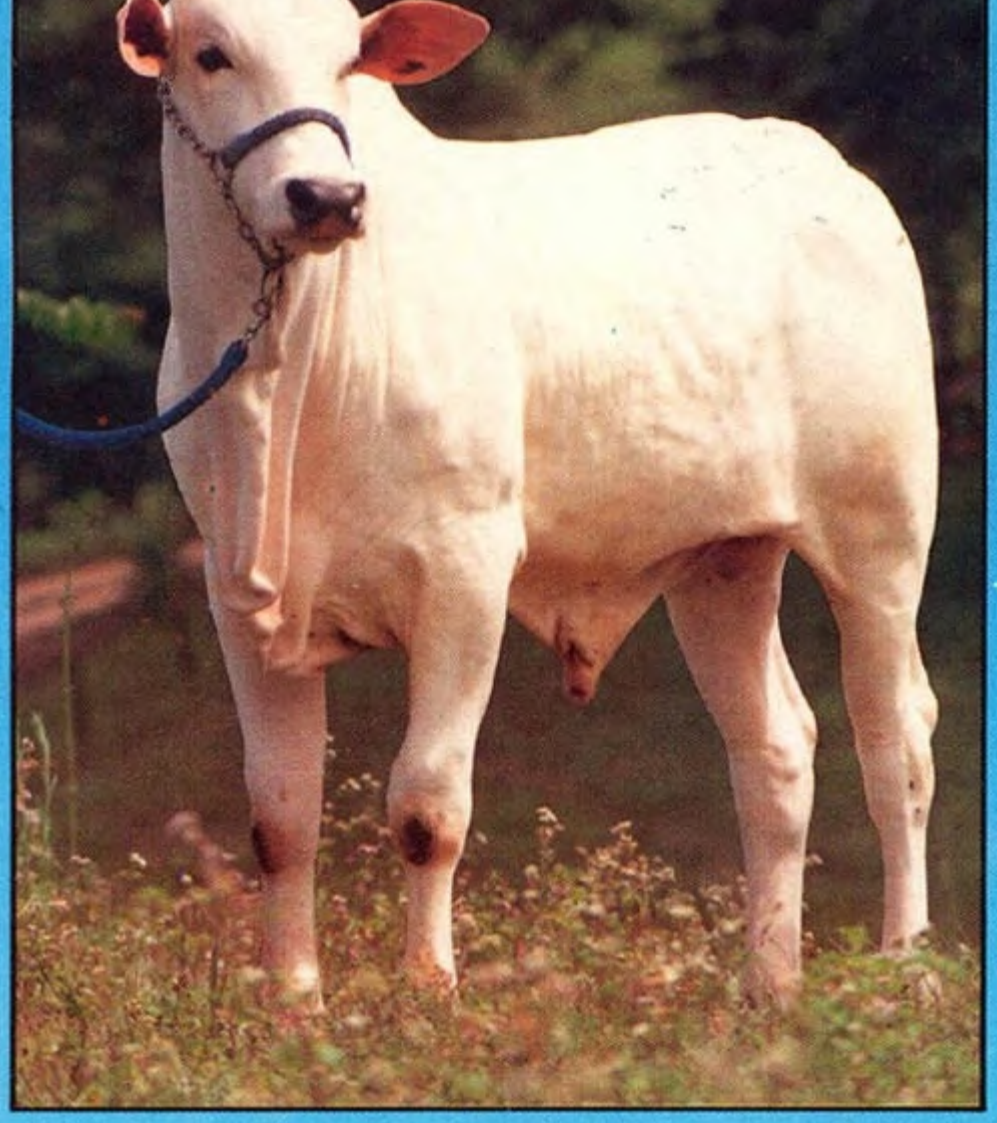

BÁSICO DA ÁGUA BRANCA
RGN 062 - 12.08.88 - 435 kgs

Raposo da Cinelândia C-9196

Lamelle MJ OD CG-7198

Campeão Bezerro / Limoeiro/89

AB

Agropecuária Fazenda Água Branca Ltda

DÂNAMU POI DA ZEBULÂNDIA VR-800
RGN 800 - RGD E-2813 - 05.04.85 - 955 kgs

Tabadã POI da Zebulândia VR.439 D-72

Ozhunganã PO da Zebulândia 157 AP-9754

Campeão Júnior Menor na 22ª Expoagro Cuiabá/86
Campeão Júnior Menor 20ª Expo Verde / Rio Verde-MS/86
Campeão Touro Sênior / Grande Campeão / Carpina-PE/89
Campeão Touro Sênior / Grande Campeão / Vitória de Sto Antão/89
Campeão Touro Sênior / Res. Grande Campeão / Timbaúba-PE/89
Campeão Touro Sênior / Grande Campeão / Limoeiro-PE/89

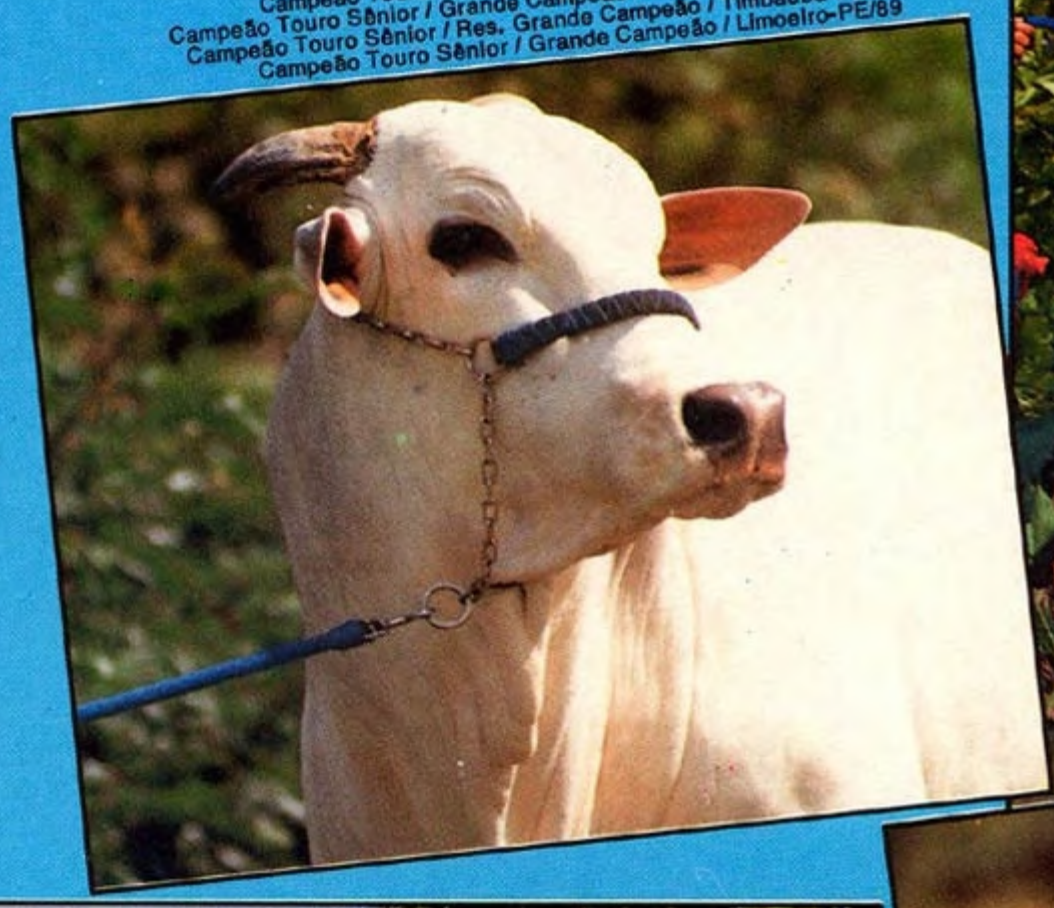

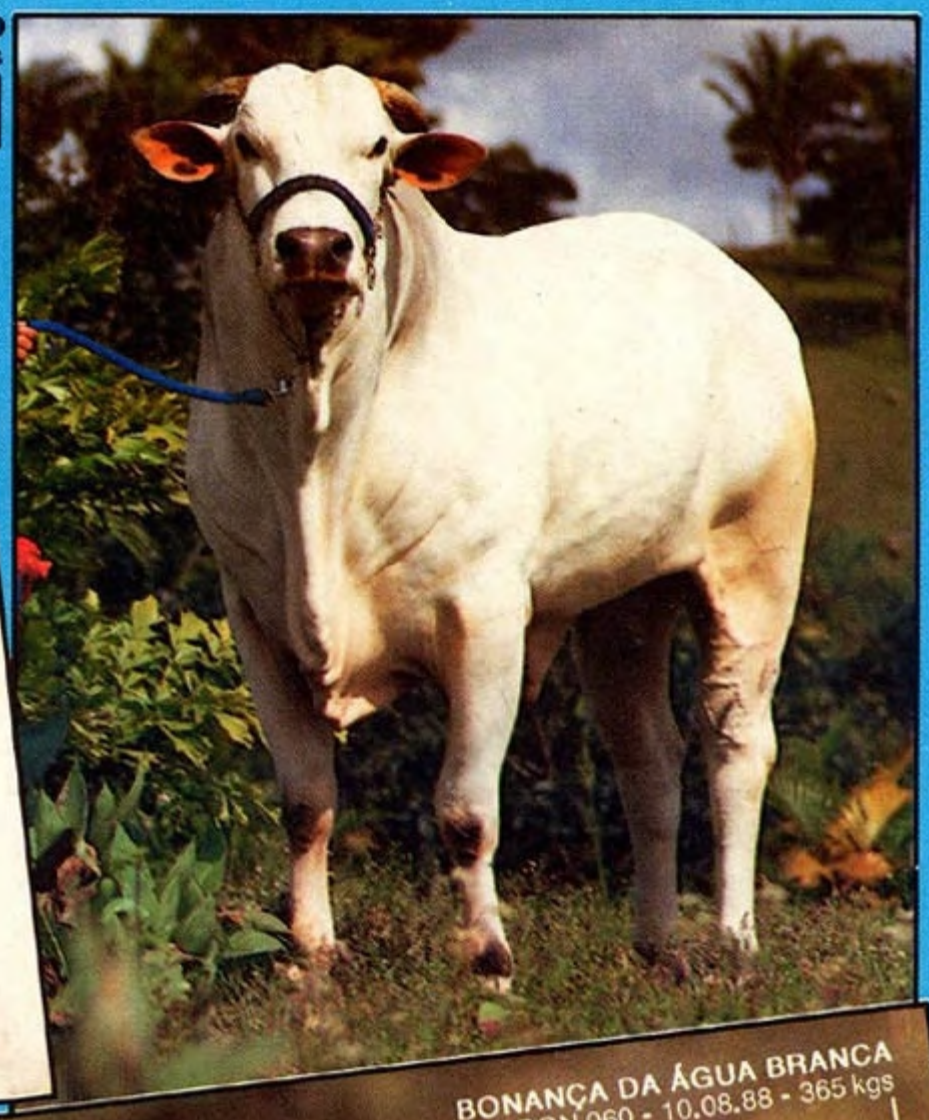

Fotos: Rubens Sales.

BONANÇA DA ÁGUA BRANCA
RGN 060 - 10.08.88 - 365 kgs

Bhãjol POI Zeb. VR D-5488

Lirista MJ do Sabiá CG-7171

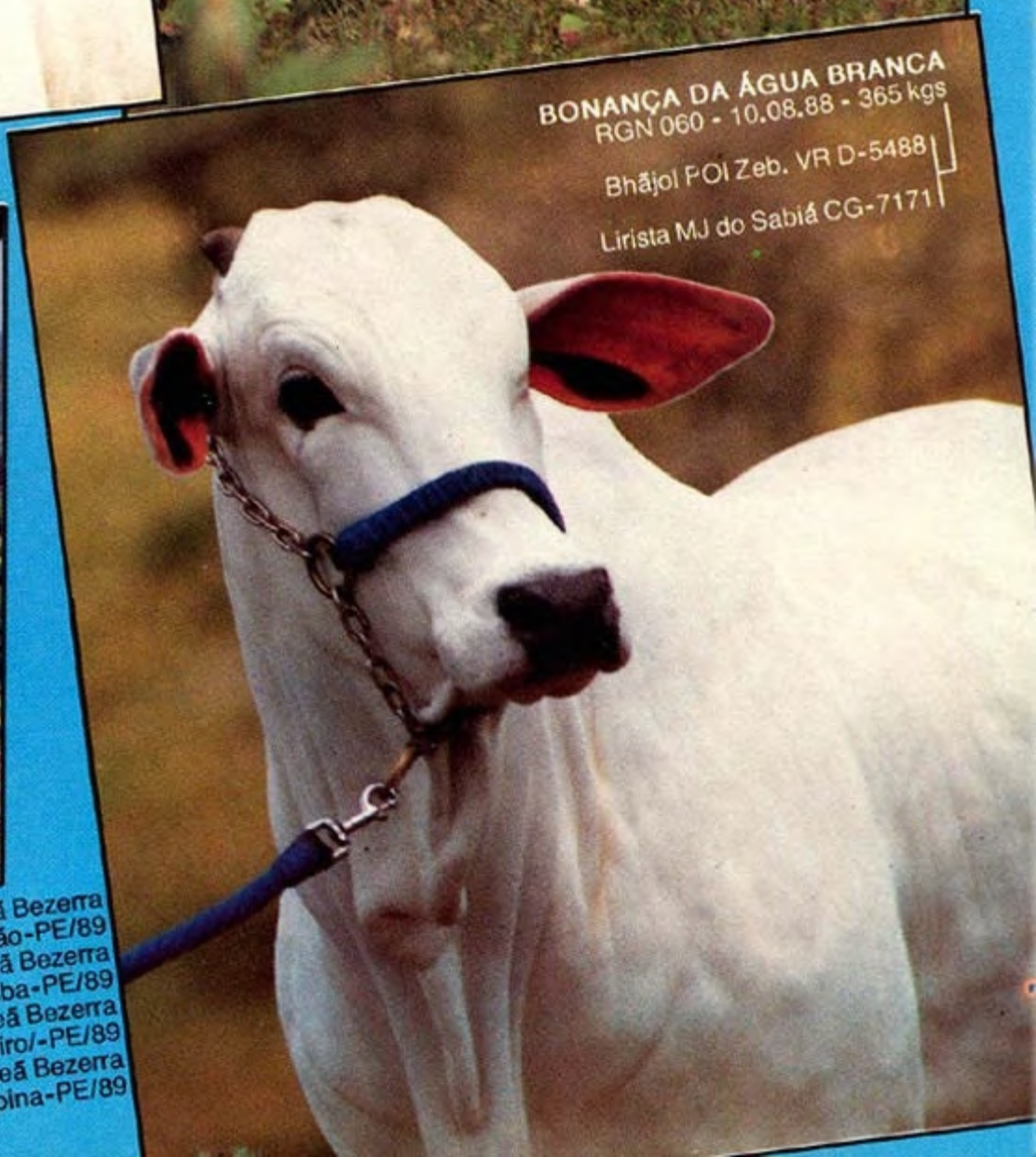

BÃGAHU DA ÁGUA BRANCA
RGN 081 - 16.02.88

Bhãjol POI da Zeb. VR D-5488

Cidadania Fort VR 1008 CA-9906

Reservada Campeã Bezerra
Vitória de Sto Antão-PE/89
Reservada Campeã Bezerra
Timbaúba-PE/89
Reservada Campeã Bezerra
Limoeiro/-PE/89
Campeã Bezerra
Carpina-PE/89

AB Agropecuária Fazenda Água Branca Ltda

UGANDA DA TERRA BOA
RGN 2055 - RGD CE-5700
04.06.85 - 685 kgs

Osiris da Terra Boa-1204 C-4498

Lapada da T. Boa-697 AP-232

Campeã Bezerra em Uberaba/86
Campeã Bezerra em Ourinhos/86
Reservada Campeã Bezerra em Araçatuba/86
Reservada Campeã Bezerra em Ribeirão Preto/86
Reservada Campeã Novilha Menor em Baurú/86
Participou do conjunto progênie de pai "Osíris da Terra Boa" que foi 13 vezes campeão, sendo 2 vezes em Uberaba.

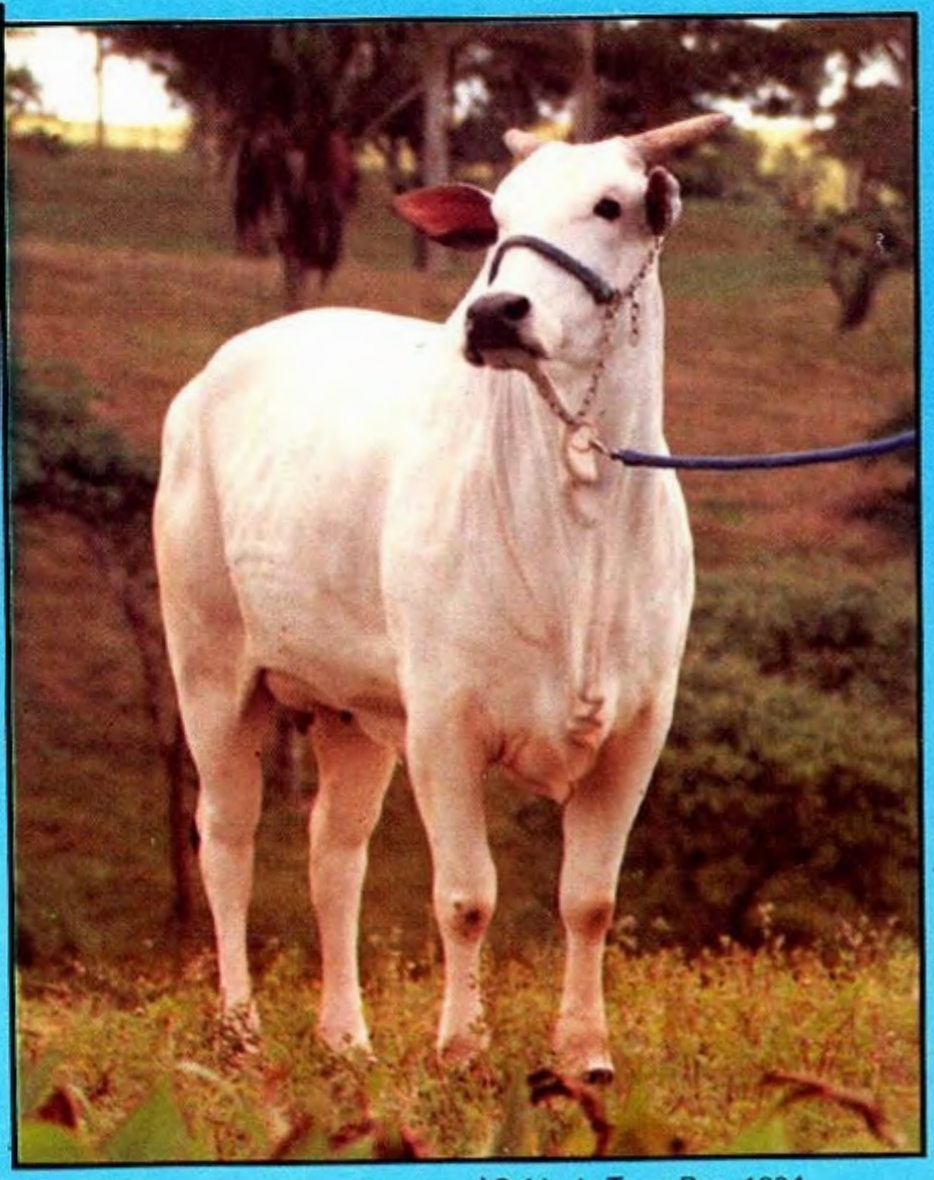

TRAMA DA TERRA BOA
RGN 1987 - RGD BZ-9112
26.10.84 - 655 kgs

Osiris da Terra Boa-1204 C-4498

Macela da Terra Boa-942 AX-8353

Reservada Campeã Novilha Menor em Ourinhos/86
Reservada Campeã Novilha Menor em Araçatuba/86
Campeã Novilha Maior em São Paulo em Expande/86
Grande Campeã em São Paulo Expande/86
Participou do conjunto progênie de pai "Osíris da Terra Boa" que foi 13 vezes campeão, sendo 2 vezes em Uberaba.

Fotos: Rubens Sales.

CARISMA DA POTY VR
RGN 2641 - RGD BX-7183
31.05.84 - 650 kgs

Ryãn POI da Zeb. VR C-1663

Opalina da Pontal 2 AV-163

Reservada Campeã Vaca Adulta / Recife-PE/88

AB

Bonito-PE - Tel.: (081) 737-1238
Escritório em Recife: Rua do Chacon, 64 - Casa Forte
Recife-PE - Tel.: (PABX) (081) 268-9911
Fax: (081) 268-9012 - Telex: (81) 2977 - CEP 52.061

PIUZAN
DA
BELA OLINDA
GRANDE
CAMPEAO
NACIONAL

3º LEILÃO
LOPES CANÇADO

4 DE NOVEMBRO/89 SÁBADO·19 Hs.
LOCAL: TÊNIS CLUBE · PARANAIBA·MS

6 pagtos. sem juros

PARTICIPANTES:
AGROPECUÁRIA LOPES CANÇADO s.a.
E
CONVIDADOS

A CERTEZA DA MELHOR MARCA
A MARCA DE CAMPEÕES

organização:

LEILOPEC
TEL :(034) 336 5841
UBERABA MG

COOPERVAP

Cooperativa Agropecuária do Vale do Paracatu ltda

Paulo Laboisiere usando da palavra na Inauguração da III Expo de Paracatu/89

A Coopervap consolidou-se definitivamente como grande promotora de eventos ligados à agropecuária do noroeste de Minas Gerais, a partir da realização da III Exposição Agropecuária e Industrial de Paracatu, no período de 19 a 27 de agosto, no Parque de Exposições Coopervap, alcançando plenamente seus objetivos.

Autoridades e convidados na Exposição

Atenderam ao convite da diretoria da Coopervap e da comissão organizadora da Exposição, as seguintes autoridades e pessoas especialmente convidadas: Joaquim Domingos Roriz, governador de Brasília; Ronan Tito de Almeida, senador e líder do PMDB; secretário-geral do Ministério da Agricultura, Halley Margon Vaz; secretário da Agricultura do Estado de Minas Gerais, José Mendonça de Morais; prefeito municipal, Antônio Arquimedes Oliveira; João Batista Lima Soares, presidente da Epamig; Fernando Humberto dos Santos e João Roberto Borges, juízes de Direito; dom Leonardo Pereira Miranda, bispo de Paracatu; Roberto Mauro Amaral, representante do presidente da Codevasf; Paulo Ribeiro, presidente da Câmara de Vereadores de Paracatu; Wayne Faria, presidente da Associação dos Criadores do Planalto; Rômulo Kardec de Camargos, juiz da Associação dos Criadores de Zebu (ABCZ); Sebastião Alves Pinheiro, prefeito de Unaí; Geraldo Ferreira Porto, presidente do Sindicato Rural de João Pinheiro; Roberval Juarez de Andrade, supervisor regional da Emater Unaí; tenente-coronel José do Espírito Santo, comandante do 15º Batalhão da PM - Patos de Minas; José Ribeiro Carvalho, presidente do Sindicato Rural de Patos de Minas; Jerônimo Heleno Coelho, delegado federal da Agricultura de Brasília; José Augusto, presidente da Cooperativa Agropecuária de Unaí; Sócrates de Queiroz e Adevaldo Ribeiro Neves, delegado de Polícia Civil; Arthur Santoro Filho, delegado regional de Polícia Civil; Jane Auxiliadora Jordão Botelho, delegada de Ensino da 16ª DRE; José Luiz Domingues, diretor de Crédito Rural do Bemge; Donizete Jesus Silveira, gerente regional do Bemge e Márcio Xavier Bartels, representante da Campo.

Senador Ronan Tito, parabenizando o presidente da Coopervap Dr. Paulo Laboisiere pelo sucesso da Expo.

RAÇA NELORE

2º PRÊMIO
AROMA
RGD 47 - 08 meses - 204 kg
Prop.: Tia Dora Agropecuária Ltda.
Faz.: Tia Dora
Munc.: Paracatú-MG

1º PRÊMIO E CAMPEÃ BEZERRA
CEADA TE POI DO RANCHO VIVA
RGN 295 - 10 meses - 260 kg
Prop.: Virgilio Cesar de Castro
Faz.: Rancho Viva
Munc.: Brasília-DF

2º PRÊMIO
TUPIARA DO BREJO
RGN 1441 - 11 meses - 288 kg
Prop.: Paulo Rolando Barreira de Mello
Faz.: Do Brejo
Munc.: João Pinheiro-MG

1º PRÊMIO E RES.
CAMPEÃ BEZERRA
GILETE DO RANCHO VIVA
RGN 277 - 11 meses - 294 kg
Prop.: Virgilio Cesar de Castro
Faz.: Rancho Viva
Munc.: Brasília-DF

3º PRÊMIO
TEHANITE DA ST
RGN 158 - 10 meses
Prop.: Stracta - Genética e Reprodução
Faz.: Stracta
Munc.: Brasília-DF

2º PRÊMIO
COBIÇADA PÉ DA SERRA
RGN 057 - 254 kg
Prop.: José M. do Anjos e Nelson F. Amaral
Faz.: Amaral
Munc.: Monte Alegre-GO

1º PRÊMIO
SAMEL COW 580
RGN U 894 - 12 meses - 300 kg
Prop.: Calçados Samello
Divisão Agropecuária
Faz.: Samello V
Munc.: Uberaba-MG

3º PRÊMIO
ALFA
RGN 08 - 14 meses - 296 kg
Prop.: Tia Dora Agropecuária Ltda.
Faz.: Tia Dora
Munc.: Paracatú-MG

2º PRÊMIO
CALADA DA COLÔNIAL
RGN 4735 - 15 meses - 366 kg
Prop.: Colonial Agropecuária Ltda
Faz.: Colonial
Munc.: Janaúba-MG

1º PRÊMIO E RES.
CAMPEÃ NOVILHA MENOR
FAHARANY DA ST
RGN 149 - 15 meses - 378 kg
Prop.: Stracta Genética e Reprodução
Faz.: Stracta
Munc.: Brasília-DF

2º PRÊMIO
SAMEL COW 246
RGN U 870 - 16 meses - 351 kg
Prop.: Calçados Samello
Divisão Agropecuária
Faz.: Samello V
Munc.: Uberaba-MG

1º PRÊMIO
REVISTA DA FAPRASA
RGN 1427 - 17 meses - 281 kg
Prop.: Fazendas da Prata S/A
Faz.: Da Prata
Munc.: Pirapora-MG

O diretor Superintendente da Coopervap, Emiliano Pereira Botelho quando a Inauguração

Desfile de animais da raça Nelore

Roberto Porto Rabelo, quando recebia o troféu pela premiação de seus animais.

3º PRÊMIO
DAMANTHA DO CARIRU SE
RGN 090 - 16 meses - 305 kg
Prop.: Sebastião Gonzaga Barbosa Neto
Faz.: Cariru
Munc.: Planaltina-GO

1º PRÊMIO E CAMPEÃ
NOVILHA MENOR
GARANDIBA DA PROFAZ
RGN 301 - 19 meses - 484 kg
Prop.: Fazendas Progresso S/A
Faz.: Profaz
Munc.: Manga-MG

2º PRÊMIO
BELINA DA PROFAZ
RGN 276 - 20 meses - 463 kg
Prop.: Fazendas Progresso S/A
Faz.: Profaz
Munc.: Manga-MG

3º PRÊMIO
FRENÉTICA

Geraldo Porto Rabelo presidente do Sindicato Rural de Brasilândia ao lado do Diretor Superintendente da Coopervap, Emiliano Botelho

RGN 221 - 20 meses - 455 kg
Prop.: Stracta Genética e Reprodução
Faz.: Stracta
Munc.: Brasília-DF

3º PRÊMIO
BAPATHY DA PROFAZ
RGN 270 - 21 meses - 449 kg
Prop.: Fazendas Progresso S/A
Faz.: Profaz
Munc.: Manga-MG

1º PRÊMIO E CAMPEÃ
NOVILHA MAIOR
SAMEL COW 567
RGN U 837 - 21 meses - 468 kg
Prop.: Calçados Samello
Divisão Agropecuária
Faz.: Samello V
Munc.: Uberaba-MG

2º PRÊMIO
FIVELA DA BRASMIX
RGN 106 - 21 meses - 468 kg
Prop.: Ozeas Monteiro do Amaral Filho
Faz.: Prata
Munc.: Padre Bernardo-GO

Presidente da Coopervap Paulo Laboisiere entregando o troféu ao amigo Jairo Ribeiro da Curral do Fogo

3º PRÊMIO
FLAMA DA JABOTICABAL
RGN 4201 - 24 meses - 418 kg
Prop.: Antonio Augusto Mendonça da Silva e Outros
Faz.: Santo Antonio
Munc.: Presidente Olegário-MG

2º PRÊMIO
BHARMA DA COLONIAL
RGN 4406 - 26 meses - 576 kg
Prop.: Tia Dora Agropecuária Ltda.
Faz.: Tia Dora
Munc.: Paracatú-MG

2º PRÊMIO
BITOLA DA JABOTICABAL
RGN 4040 - 29 meses - 486 kg
Prop.: Antonio Augusto Mendonça da Silva e Outros
Faz.: Santo Antonio
Munc.: Presidente Olegário-MG

1º PRÊMIO E CAMPEÃ VACA JOVEM
ADASIA DA COLONIAL
RGN 4254 - 32 meses - 531 kg
Prop.: Colonial Agropecuária Ltda
Faz.: Colonial
Munc.: Janaúba-MG

3º PRÊMIO
ESPOLETA DO RANCHO VIVA
RGD CF 5398 - 33 meses - 596 kg
Prop.: Virgilio Cesar de Castro
Faz.: Rancho Viva
Munc.: Brasília-DF

2º PRÊMIO
QUARENTA DA SB IV
RGN 1163 - 30 meses
Prop.: Sebastião Gonzaga Barbosa Neto
Faz.: Cariru
Munc.: Planaltina-GO

1º PRÊMIO E RES. CAMPEÃ

Paulo Laboisiere presidente da Coopervap com o Presidente da ACP, Wayne de Carmo Faria

Emiliano Botelho, diretor Superintendente da Coopervap ao lado o Presidente da Fundação Rural de João Pinheiro, Sr. Jarbas Vasconcelos

José Carlos, diretor da pecuária da Coopervap, entregando o prêmio merecido pelo plantel ao Sr. Wander, proprietário do Veredas Hotel

VACA JOVEM
EUGENIA DA FORTALEZA VR
RGN 1277 - 33 meses - 592 kg
Prop.: Ozeas Monteiro do Amaral Filho
Faz.: Prata
Munc.: Padre Bernardo-GO

3º PRÊMIO
EGRETA DA FORTALEZA VR
RGD CJ-5620 - 37 meses - 585 kg
Prop.: Ozeas Monteiro de Almeida Filho
Faz.: Prata
Munc.: Padre Bernardo-GO

2º PRÊMIO
SAMEL COW
RGD CJ 5538 - 36 meses - 580 kg
Prop.: Sebastião Gonzaga Barbosa Neto
Faz.: Cariru
Munc.: Planaltina-GO

1º PRÊMIO
SAMEL COW
RGD CJ 5540 - 36 meses - 654 kg
Prop.: Sebastião Gonzaga Barbosa Neto
Faz.: Cariru
Munc.: Planaltina-GO

Continua pág. 63

FAZENDA JATOBÁ

Munc.: Rio Verde (GO)
Prop.: MARCOS CAVA
Cx. Postal 428 - Fones: (062)
631-1372
631-3096
CEP 76300 - Jataí (GO)

VENDA DE SÊMEN

Lianb

HARMAN MJ DO SABIÁ

RGE. E-2290
NASC.: 20.03.82
RAÇA: NELORE
P.M.A.

- Dayan do Sabiá B-360
  - Taj Mahal I 3050
  - Moeda da Sta. Marta AC-9248
- Janita da SM Z-4572
  - Ongole 3137
  - Botânica G-8076

Continuação da pág. 61

1º PRÊMIO - RES. CAMPEÃ VACA ADULTA E RES. GRANDE CAMPEÃ
FIVELA DA COLONIAL
RGD CE 9220 - 44 meses - 655 kg
Prop.: Colonial Agropecuária Ltda
Faz.: Colonial
Munc.: Janaúba-MG

2º PRÊMIO
GAMA
RGD CC 8698 - 42 meses - 493 kg
Prop.: Sebastião Gonzaga Barbosa Neto
Faz.: Cariru
Munc.: Planaltina-GO

3º PRÊMIO
SORAIA DE GARÇA POI
RGD CL 2491 - 42 meses - 540 kg
Prop.: Sebastião Gonzaga Barbosa Neto
Faz.: Cariru
Munc.: Planaltina-GO

1º PRÊMIO - CAMPEÃ VACA ADULTA E GRANDE CAMPEÃ
DELICIA DA POTY VR
RGD CD 300 - 53 meses - 750 kg
Prop.: Ozeas Monteiro do Amaral Filho
Faz.: Prata
Munc.: Padre Bernardo-GO

2º PRÊMIO
CADRA
RGD CC 8461 - 50 meses - 661 kg
Prop.: Stracta - Genética e Reprodução
Faz.: Stracta
Munc.: Brasília-DF

1º PRÊMIO
BAGAH POI DA SANTA FILOMENA
RGD CA 2554 - 56 meses - 676 kg
Prop.: Virgilio Cesar de Castro
Faz.: Rancho Viva
Munc.: Brasília-DF

2º PRÊMIO
ALIANÇA
RGD 6157 - 56 meses - 572 kg
Prop.: Otavio Cordeiro de Almeida
Faz.: Buriti
Munc.: Paracatu-MG

1º PRÊMIO
TAPIRA DA TERRA BOA
RGD BZ 9119 - 60 meses - 698 kg
Prop.: Ozeas Monteiro do Amaral Filho
Faz.: Prata
Munc.: Padre Bernardo-GO

2º PRÊMIO
TRUNFA DE BRASILÂNDIA
RGD BU 5738 - 69 meses - 788 kg
Prop.: Codevasf
Faz.: Unidade de Brasilândia
Munc.: João Pinheiro-MG

3º PRÊMIO
ALINHADA
RGD BR 2838 - 63 meses - 638 kg
Prop.: Sebastião Gonzaga Barbosa Neto
Faz.: Cariru
Munc.: Planaltina-GO

3º PRÊMIO
CHEEDE DA PROFAZ
08 meses - 274 kg
Prop.: Fazendas Progresso S/A
Faz.: Profaz
Munc.: Manga-MG

2º PRÊMIO
CARHATMAN DA PROFAZ
RGN 435 - 08 meses - 251 kg
Prop.: Fazendas Progresso S/A
Faz.: Profaz
Munc.: Manga-MG

1º PRÊMIO E RES.
CAMPEÃO BEZERRO
CHAKE DA PROFAZ
RGN 404 - 09 meses - 285 kg
Prop.: Fazendas Progresso S/A
Faz.: Profaz
Munc.: Manga-MG

2º PRÊMIO
TAIO DO BREJO
RGN 1456 - 10 meses - 270 kg
Prop.: Paulo Rolando Ferreira de Mello
Faz.: Do Brejo
Munc.: João Pinheiro-MG

1º PRÊMIO
TACO DO BREJO
RGN 1443 - 11 meses - 320 kg
Prop.: Paulo Rolando Ferreira de Mello
Faz.: Do Brejo
Munc.: João Pinheiro-MG

3º PRÊMIO
FORASTEIRO
RGN 214 - 10 meses - 271 kg
Prop.: Jarbas Alves de Mendonça
Faz.: Sinhá Maria
Munc.: João Pinheiro-MG

3º PRÊMIO
TAN DO BREJO
RGN 1435 - 12 meses - 348 kg
Prop.: Paulo Rolando Ferreira de Mello
Faz.: Do Brejo
Munc.: João Pinheiro-MG

1º PRÊMIO E CAMPEÃO BEZERRO
CASH POI DO RANCHO VIVA
Prop.: Virgilio Cesar de Castro
Faz.: Rancho Viva
Munc.: Brasília-DF

2º PRÊMIO
FHALANGUR DA ST
RGN 153 - 13 meses - 400 kg
Prop.: Stracta - Genética e Reprodução
Faz.: Stracta
Munc.: Brasília-DF

2º PRÊMIO
ABACUR DA TIA DORA
RGN 09 - 14 meses - 344 kg
Prop.: Tia Dora Agropecuária Ltda.
Faz.: Tia Dora
Munc.: Paracatú-MG

1º PRÊMIO E CAMPEÃO BEZERRO
CONTINENTE DA COLONIAL
RGN 4749 - 15 meses - 403 kg
Prop.: Colonial Agropecuária Ltda
Faz.: Colonial
Munc.: Janaúba-MG

1º PRÊMIO
CATETO COL
RGN 4687 - 17 meses - 506 kg
Prop.: Colonial Agropecuária Ltda
Faz.: Colonial
Munc.: Janaúba-MG

2º PRÊMIO
FLUMINENSE DE BRASILÂNDIA
RGN 7009 - 17 meses - 481 kg
Prop.: Codevasf
Faz.: Unidade de Brasilândia
Munc.: João Pinheiro-MG

1º PRÊMIO E CAMPEÃO
JÚNIOR MENOR
SILGART POI DO BRUM.
RGN 1716 - 20 meses - 508 kg
Prop.: Fazendas da Prata S/A
Faz.: Da Prata
Munc.: Pirapora-MG

2º PRÊMIO
IUPÃ DO BREJO
RGN 1419 - 19 meses - 490 kg
Prop.: Paulo Rolando Ferreira de Melo
Faz.: Do Brejo
Munc.: João Pinheiro-MG

3º PRÊMIO
FAULAN
RGN 97 - 18 meses - 484 kg
Prop.: Virgilio Cesar de Castro
Faz.: Rancho Viva
Munc.: Brasília-DF

1º PRÊMIO E CAMPEÃO
JÚNIOR MENOR
BANGARHY DA PROFAZ
RGN 269 - 21 meses - 615 kg
Prop.: Fazendas Progresso S/A
Faz.: Profaz
Munc.: Manga-MG

2º PRÊMIO
FLAMENGO DA FORT. VR
RGN 1366 - 22 meses - 552 kg
Prop.: Ozeas Monteiro do Amaral Filho
Faz.: Prata
Munc.: Padre Bernardes-GO

3º PRÊMIO
EVARUE DO CANADÁ
RGN 55 - 21 meses - 442 kg
Prop.: Otavio Cordeiro de Almeida
Faz.: Buriti
Munc.: Paracatu-MG

1º PRÊMIO E RES. JÚNIOR MAIOR
FIKRA POI DA FORT. VR
RGN 192 - 27 meses - 734 kg
Prop.: Ozeas Monteiro do Amaral Filho
Faz.: Prata
Munc.: Padre Bernardes-GO

2º PRÊMIO
BALKAN DA COL
RGN 4371 - RGD E 7280
29 meses - 705 kg
Prop.: Colonial Agropecuária Ltda
Faz.: Colonial
Munc.: Janaúba-MG

1º PRÊMIO E RES.
CAMPEÃO TOURO JÚNIOR
CONDE DE BRASILÂNDIA
RGN 6564 - RGD E 7357
34 meses - 852 kg
Prop.: Codevasf
Faz.: Unidade de Brasilândia
Munc.: João Pinheiro-MG

2º PRÊMIO
DHARAN DA ST TE
RGN 058 - RGD E 7351
34 meses - 783 kg
Prop.: Stracta - Genética e Reprodução
Faz.: Stracta
Munc.: Brasília-DF

3º PRÊMIO
CANUCIM DE BRASILÂNDIA
RGN 6568 - 34 meses - 762 kg
Prop.: José Maria do Anjos e Nelson F. Amaral
Faz.: Amaral
Munc.: Monte Alegre-GO

1º PRÊMIO
DIADORIM DA BALUARTE
RGN 372 - RGD C 8400
37 meses - 878 kg
Prop.: Virgilio Cesar de Castro
Faz.: Rancho Viva
Munc.: Brasília-DF

1º PRÊMIO GRANDE CAMPEÃO
TOURO JOVEM
AGATO DA COL
RGN 4053 - RGD C-8340
41 meses - 981 kg
Prop.: Colonial Agropecuária Ltda
Faz.: Colonial
Munc.: Janaúba-MG

1º PRÊMIO E GRANDE CAMPEÃO
SÊNIOR RES.
BARBATÃO DE BRASIL
RGN 6345 - RGD D 8659

46 meses - 1046 kg
Prop.: Codevasf
Faz.: Unidade de Brasilândia
Munc.: João Pinheiro-MG

2º PRÊMIO
BACUBIXÁ DE BRASIL
RGN 6414 - RGD E 7304
44 meses - 860 kg
Prop.: Codevasf
Faz.: Unidade de Brasilândia
Munc.: João Pinheiro-MG

1º PRÊMIO
GALEZIANO DO FORMOSO
RGN 6753 - RGD E 7342
49 meses - 838 kg
Prop.: José M. do Anjos e Nelson F. Amaral
Faz.: Amaral
Munc.: Monte Alegre-GO

RAÇA NELORE MOCHO

1º PRÊMIO E CAMPEÃ BEZERRA
IRONIA COL
RGN A 2104 - 11 meses - 670 kg
Prop.: Colonial Agropecuária Ltda
Faz.: Colonial
Munc.: Janaúba-MG

2º PRÊMIO RES. E
CAMPEÃ BEZERRA
DEDUÇÃO FR
RGN 147 - 10 meses - 215 kg
Prop.: Paulo Tarso Flecha de Lima
Faz.: Renascença
Munc.: Unaí-MG

3º PRÊMIO
FRUTA DE BRASILÂNDIA
RGN 7083 - 10 meses - 218 kg
Prop.: José Eduardo Simões Mendonça
Faz.: Santa Bárbara
Munc.: João Pinheiro-MG

1º PRÊMIO RES. E CAMPEÃ
DOROTEIA OB
RGN 1897 - 14 meses - 348 kg
Prop.: Paulo Tarso Flecha de Lima
Faz.: Santa Marina
Munc.: Unaí-MG

1º PRÊMIO RES. E CAMPEÃ
NOVILHA MENOR
CARTAGENA GV
RGN 67 - 18 meses - 348 kg
Prop.: Carlos Menezes
Faz.: Ran-Kan
Munc.: João Pinheiro-MG

1º PRÊMIO RES. E CAMPEÃ
NOVILHA MAIOR
CAATINGA FR
RGN 73 - 22 meses - 449 kg
Prop.: Paulo Tarso Flecha de Lima
Faz.: Santa Marina
Munc.: Unaí-MG

2º PRÊMIO
CHOCOTA FR
RGN 97 - 21 meses - 400 kg
Prop.: Carlos Meneses
Faz.: Ran-Kan
Munc.: João Pinheiro-MG

1º CAMPEÃ NOVILHA MAIOR
FATURA DA FLOR ESTA
Prop.: Carlos Meneses
Faz.: Ran-Kan
Munc.: João Pinheiro-MG

1º PRÊMIO E CAMPEÃ VACA JOVEM
ACADEMIA
RGN 259 - 33 meses - 493 kg
Prop.: Carlos Meneses
Faz.: Ran-Kan
Munc.: João Pinheiro-MG

1º PRÊMIO CAMPEÃ VACA ADULTA
REGINA DA BOA VISTA
RGN 472 - 52 meses - 715 kg
Prop.: Colonial Agropecuária Ltda
Faz.: Colonial
Munc.: Janaúba-MG

1º PRÊMIO RES. CAMPEÃ
VACA ADULTA
OUTRORA
RGN M 8438 - 59 meses - 623 kg
Prop.: Colonial Agropecuária Ltda
Faz.: Colonial
Munc.: Janaúba-MG

1º PRÊMIO RES. CAMPEÃO BEZERRO
DESENHO FR
RGN 156 - 09 meses - 263 kg
Prop.: Paulo Tarso Flecha de Lima
Faz.: Renascença
Munc.: Unaí-MG

1º PRÊMIO CAMPEÃO BEZERRO
DEMAGOGO FR
RGN 151 - 10 meses - 265 kg
Prop.: Paulo Tarso Flecha de Lima
Faz.: Renascença
Munc.: Unaí-MG

2º PRÊMIO
ARDOROSO BASE
RGN 20 - 11 meses - 302 kg
Prop.: Francisco Walias Wenceslau
Faz.: Santa Eliza de Goiás
Munc.: Pirenópolis-GO

1º PRÊMIO RES. GRANDE
CAMPEÃ JÚNIOR MENOR
DEBATE FR
RGN 131 - 18 meses - 523 kg
Prop.: Paulo Tarso Flecha de Lima
Faz.: Renascença
Munc.: Unaí-MG

3º PRÊMIO
DÂNDI FR
RGN 130 - 18 meses - 413 kg
Prop.: Carlos Menezes
Faz.: Ran-Kan
Munc.: João Pinheiro-MG

1º PRÊMIO RES. GRANDE
CAMPEÃO
CURUMIM FR
RGN 63 - 23 meses - 617 kg
Prop.: Paulo Tarso Flecha de Lima
Faz.: Renascença
Munc.: Unaí-MG

1º PRÊMIO RES. CAMPEÃO
JÚNIOR MAIOR
FASCÍNIO M. RV
RGN H 6532 - 28 meses - 645 kg
Prop.: José Eduardo Simões Mendonça
Faz.: Santa Bárbara
Munc.: João Pinheiro-MG

1º PRÊMIO CAMPEÃO
TOURO JOVEM
EMPOLGANTE M.RV
RGN H 6531 - 32 meses - 604 kg
Prop.: José Eduardo Simões Mendonça
Faz.: Santa Bárbara
Munc.: João Pinheiro-MG

1º PRÊMIO MELHOR
CARACTERIZAÇÃO MACHO
DEBATE
Prop.: Paulo Tarso Flecha de Lima
Faz.: Renascença
Munc.: Unaí-MG

1º PRÊMIO MELHOR
CARACTERIZAÇÃO FÊMEA
FATURA DA FLORESTA
Prop.: Carlos Menezes
Faz.: Ran-Kan
Munc.: João Pinheiro-MG

1º PRÊMIO PROGÊNIE DE PAI
DEMAGOGO - ORDENADOR
156 - 151 - 147 - 131
Prop.: Paulo Tarso Flecha de Lima
Faz.: Renascença
Munc.: Unaí-MG

1º PRÊMIO PROGÊNIE DE MÃE
DECISIVO - FRUISTA
Prop.: José Eduardo
Faz.: Sta. Bárbara
Munc.: João Pinheiro-MG ■

LONDRINA 90

30ª EXPOSIÇÃO DE LONDRINA
DE 30 DE MARÇO A 15 DE ABRIL

19ª EXPOSIÇÃO INTERNACIONAL DO NELORE
DE 30 DE MARÇO A 7 DE ABRIL

Exposicion de Ganaderia,
Agricultura, Comércio e Indústria
Nacional - 15 a 30 de julio 89
M. Roque Alonso - Assuncion

INAUGURAÇÃO DA EXPOSIÇÃO

Autoridades presentes

Dr. João Gilberto Rodr. Cunha - Pres. ABCZ, Gen. Andrés Rodrigues - Pres. do Paraguay, Dr. Paulo Egydio Martins, Dr. Rômulo Kardec de Camargos, Phylades Prata Tibery e Felipe J. Suarez

Dr. Arsênio Vasconsellos, Phylades Prata Tibery, Ing. Hernando Bertoni Ministro Agric. e Ganaderia, Dr. Rômulo Kardec de Camargos, Dr. Paulo Egydio Martins e Dr. Juan Carlos Wasmosy

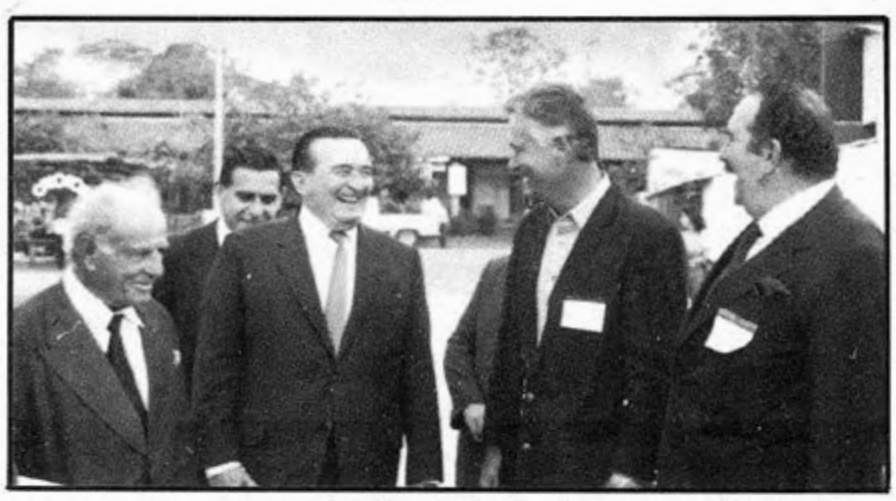

Phylades Prata Tibery, Dr. Rômulo Kardec de Camargos, Dr. Paulo Egydio Martins, brasileiros juntos ao Ministro de Agricultura e Ganaderia do Paraguay Dr. Hernando Bertoni

Ing. Osvaldo Monastério Nieme Pres. Fed. Ganaderos Santa Cruz cumprimentando Gen. Andrés Rodriguez

Phylades Prata Tibery cumprimentando a 1ª Dama do Paraguai Sra. Nélida Reig Castellano Rodriguez

Ao lado do General Andrés Rodriguez o criador Mário João Boff quando da visita do Presidente aos pavilhões da feira juntos a Res. Grande Campeã de propriedade de Mário Boff.

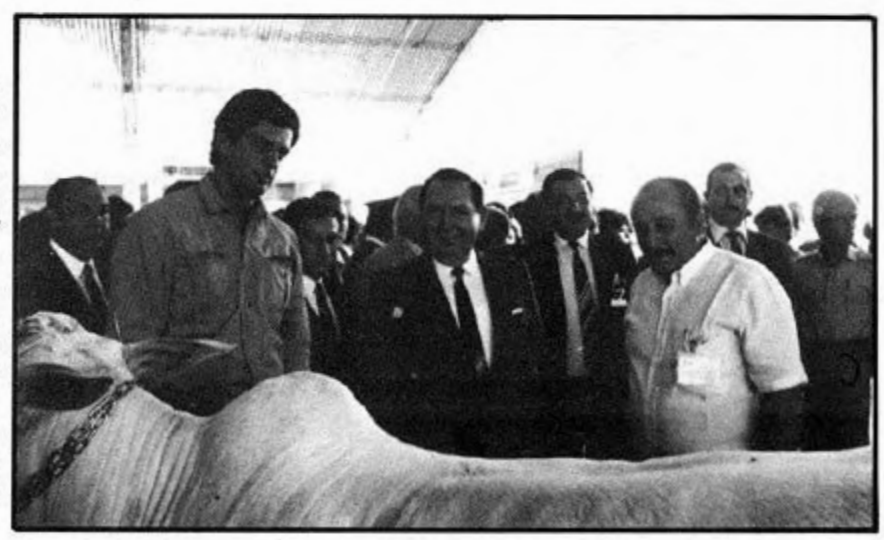

JULGAMENTO

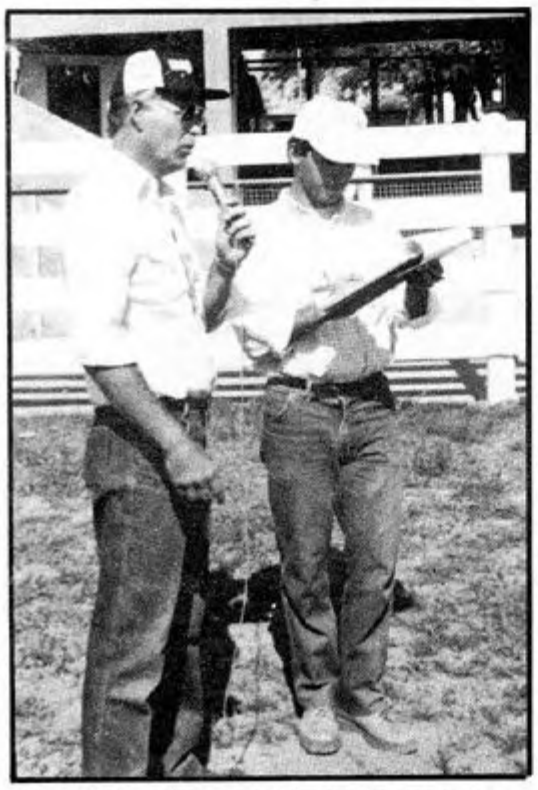

Dr. Rômulo com Roco Fernandez da comissão da Exposição

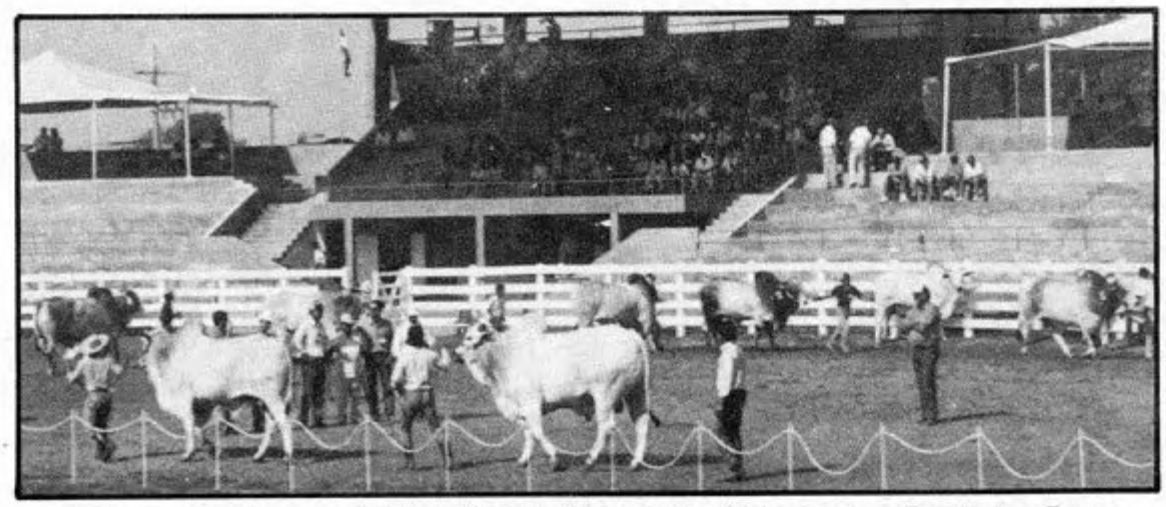

Julgamento à cargo de Dr. Rômulo Kardec de Camargos e Phylades Prata Tibery

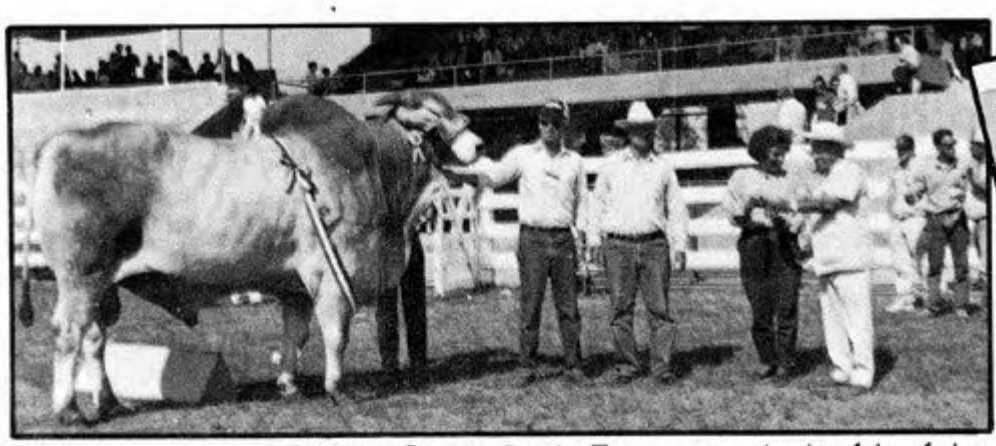

Ysyry da Porvenir Grande Campeão da Exp., prop. de José Ignácio Bobadilla e Sra. Lúcia Bobadilla, Dr. Rômulo e Phylades

Rosarino 1111 da de Esgaib Hermanos Res. Grande Campeão, Sr. Ale Esgaib Dr. Rômulo e Phylades

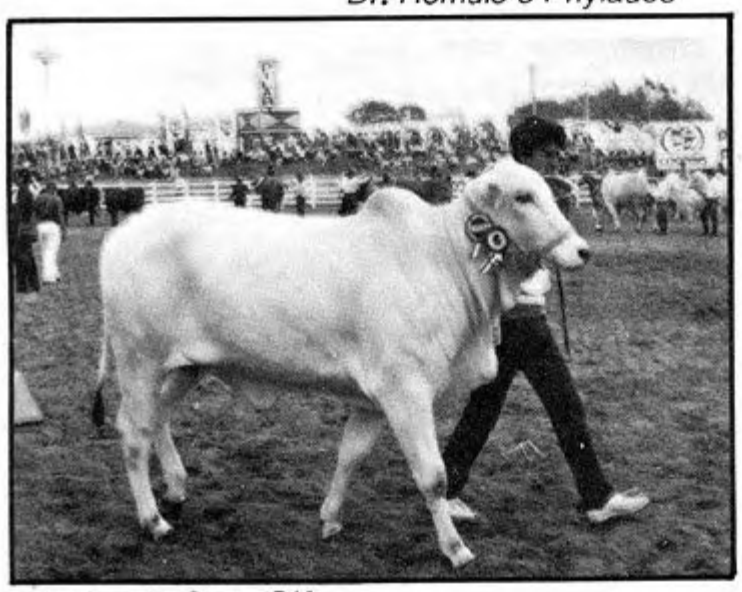

Friccion de Goya S/A Grande Campeã Mocha

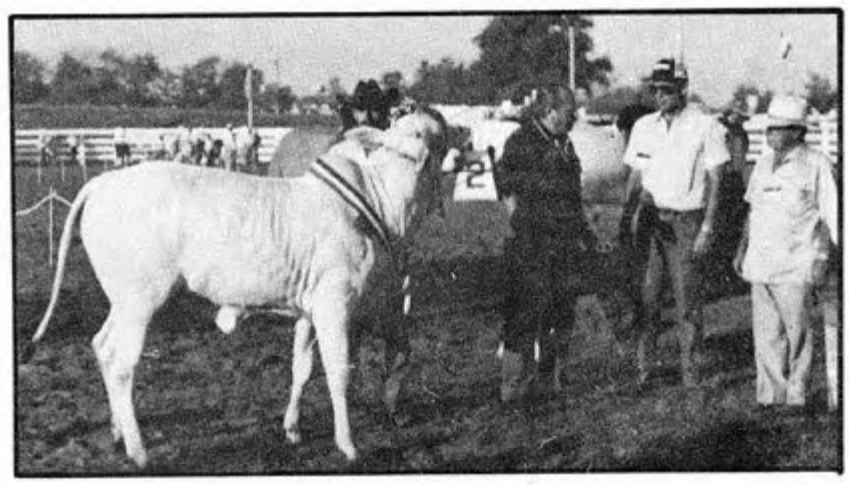

Ansari Res. Grande Campeã Exp. Mário Boff Dr. Rômulo e Phylades

Criadores brasileiros e paraguaios assistindo ao julgamento

Dr. Claudio Pires, Dr. Juan Carlos Wasmosy Pres. da Ficebu, Mário João Boff e Dr. Tulio Ferreira

CONTRIBUIÇÃO AO ESTUDO DA FORMAÇÃO DE AGRUPAMENTOS GENÉTICOS DENTRO DA RAÇA NELORE

Silvia Tabah de Almeida

INTRODUÇÃO

O Brasil, com um rebanho bovino estimado em 134 milhões de cabeças, coloca-se em terceiro lugar no cenário mundial.

A raça Nelore, que segundo dados do Serviço de Registros Genealógicos das Raças Zebuínas (Associação Brasileira dos Criadores de Zebu, 1988), representa 73,15% do rebanho zebuíno oficialmente registrado, é considerada como a que mais contribuiu para o azebuamento do nosso rebanho.

A expansão das raças zebuínas no Brasil foi, literalmente, explosiva. Partindo de cerca de 7.000 cabeças importadas no período de um século, com quatro raças originais, os registros genealógicos dos zebuínos já alcançaram 4.910.044 cabeças (ABCZ, 1988). É um exemplo extraordinário de adaptação aos trópicos.

A rusticidade, porte, resistência e força dos zebuínos e seus mestiços já haviam chamado a atenção de criadores através da entrada esporádica de alguns animais. Foi com essa experiência que criadores e técnicos empreenderam ousadas viagens, através dos três oceanos, para buscarem na Índia os exemplares de raças que julgavam melhores e mais convenientes.

Dentro das raças zebuínas, a Nelore destaca-se por suas qualidades, permanece na preferência dos criadores e vai se distanciando das demais com destacada liderança. O comportamento da raça Nelore, perfeitamente adaptada para o regime extensivo de criação, foi um dos fatores que mais contribuiram para a sua expansão. As estatísticas oficiais dos Registros Genealógicos (ABCZ, 1988) indicam a Nelore como a primeira raça em volume de animais registrados - 3.591.133 cabeças, de 1.938 ao primeiro semestre de 1.988.

Este trabalho tem como objetivo contribuir com informações sobre o processo de formação do rebanho Nelore brasileiro, e também como auxílio a estudos posteriores de linhagens e métodos de seleção.

DESENVOLVIMENTO

Além das informações pesquisadas em literatura, foi ouvida a experiência e conhecimento dos seguintes criadores: Arnaldo Manuel de Souza Machado Borges, Médico Veterinário e membro do Colégio de Jurados das Raças Zebuínas; Joaquim Vicente Prata Cunha e José Luiz Niemeyer dos Santos, selecionadores.

O Nelore Nacional

Segundo LIMA, F.P., 1975, o Nelore brasileiro pertence ao segundo grupo ou tipo básico indiano de acordo com Joshi e Phillips. É um agrupamento zootécnico de bovinos de pelagem branca ou cinza, de chifres curtos.

Com as primeiras importações de gado Nelore da Índia, que se iniciaram no final do século passado e início do atual, vieram animais de outras raças pertencentes ao mesmo grupo básico e também raças do tipo Misere que, ainda hoje, se caracterizam por apresentarem chifres alongados e pontiagudos e perfil convexo.

Dos numerosos reprodutores oriundos destas importações, apenas um pequeno número se destacou, podendo ser considerados os fundadores do rebanho Nelore. Destes, os mais notáveis foram: Castor, Piron, Cacique. Bacurau, Guarujá, Marajá, Rajá e Sheik, citado por SANTIAGO, A.A., 1987.

A evolução do Nelore

Em decorrência das importações de 1.930 e, notadamente, das de 1.960 e 1962, o gado brasileiro está tendendo, cada vez mais, para a uniformização dentro do tipo Ongole ou Nelore indiano, e vão se tornando cada vez mais raro os tipos que antigamente denominavamos "amisorados", citado por SANTIAGO, A.A., 1987.

Com a importação de 1.962, a última oficialmente, vieram apenas animais Ongole ou Nelore, que foram acasalados com as matrizes de origem, e com as nacionais, e imprimiram as características do tipo longelínio e ossatura robusta, capaz de suportar pesadas massas musculares. Estes animais conservaram todas aquelas características étnicas inerentes à raça Nelore aliadas à alta fertilidade, resistência a ecto e endoparasitos, moléstias tropicais, precocidade e extraordinária habilidade materna.

São as características raciais a que pertence o grupo que nos leva a dizer que agrupamentos zootécnicos de bovinos reagem desta ou daquela maneira conforme o meio ambiente. Para o meio tropical brasileiro de criação as características do Nelore são muito importantes.

Desta forma, no processo de seleção, deve-se procurar firmar as características, geração após geração, aproximando-se cada vez mais do padrão racial, sem contudo deixar de se preocupar com a elevação do mérito econômico da raça.

Assim, o que mais importa em um reprodutor, é que ele seja um verdadeiro campeão de produção, que transmita, além da pureza e da beleza racial, a beleza econômica à sua descendência, ou seja, transmita com frequência as suas qualidades zootécnicas.

Principais centros de seleção e importação

Não basta que se conheça os animais como sendo puros dentro de uma raça. Informações como a família a que pertencem, linhagem ou variedades, podem ser de extrema importância quando se pretende estabelecer critérios de seleção que conjuguem qualidades zootécnicas de uma e outra variação dentro da raça.

Assim, é importante preservar as linhagens como também proceder a acasalamentos de indivíduos de linhagens diferentes, para futuramente criar novas opções de acasalamentos. Isto permite trabalhar dentro da raça preservando-se as características raciais, mas conseguindo-se evitar os efeitos depressivos da consanguinidade em li-

nha.

A formação das linhagens no rebanho Nelore brasileiro começou com alguns dos mais importantes raçadores importados em 1.962. Desta forma, faz-se necessário uma descrição dos principais centros de seleção e importação no Brasil, bem como seus principais raçadores.

A seleção VR

Dos reprodutores trazidos da Índia nenhum deixou tão numerosa descendência como o genearca Karvadi, Grande Campeão da Ásia, considerado na opinião de criadores e técnicos como o pilar da raça Nelore.

Contribuiu com qualidades como forte ossatura, grande amplitude toráxica, desenvolvimento e longevidade, aliadas à perfeita caracterização racial, o que pode ser observado na sua descendência, dando destaque para Chummak, Evaru, Padhu, Dumu e Okati, além de excelentes matrizes. Sem dúvida, foi o touro que maior contribuição deixou para o nosso gado Nelore. Entre estes filhos, o de maior destaque, foi Chummak, contribuindo para o aprimoramento da raça nestas últimas três décadas, dando-lhe maior caracterização racial e pureza genética.

O segundo touro em qualidade na importação VR, é Rastã. Sua característica marcante foi o seu desenvolvimento. Grande produtor de matrizes, sendo suas filhas excelentes raçadoras. As maiores fêmeas do rebanho VR eram filhas de Rastã, e como filho de destaque podemos citar Eeral.

No meio criatório, voga-se como uma boa opção de acasalamentos usar as filhas de Rastã com os filhos de Karvadi.

O reprodutor Golias transmitiu principalmente peso, com boa cobertura muscular, além de forte estrutura óssea, grande arqueamento de costelas e boa índole. Contribuiu também transmitindo excelente habilidade materna para suas filhas. Grado e Faulad foram seus filhos de maior destaque.

O campeão do esporte indiano de arrastar pedra de grande peso, Bima, caracterizava-se principalmente pelo seu grande porte. Colaborou deixando boas matrizes.

A contribuição das fêmeas também foi fato importante para a formação de linhagens no rebanho Nelore brasileiro. Dentro da importação VR, vale ressaltar: Langri, mãe de Akasamu e Chummak; Ashoka, que contribuiu com vários raçadores, Chakkar, Ishara e Badan; Magal, mãe de Eeral e Sanobar, mãe de Evaru. E ainda Mara, Marna e Chillara.

A seleção da Fazenda Indiana

Dos animais por ela importados antes de 1.962 vieram nomes que marcaram época na formação da raça no Brasil, vários deles descritos no início deste trabalho, e seus descendentes, faz com que o quadro de reprodutores da Fazenda Indiana seja bastante significativo e que certamente tenham contribuido para consagrar a raça Nelore nos trópicos.

O destaque da última importação foi Godar, animal de boa caracterização e altíssima fertilidade, passou 18 anos reproduzindo. Godar é o pai de Varedo, touro que atingiu 1.240 kg.

Outros descendentes de importados da Indiana são: Baluarte, Notável, Nitur, Ufangi, Índio e Onassis.

A seleção da Fazenda Nova Índia

Da importação de 1.962, a Fazenda Nova Índia trouxe excelentes animais, com destaque para o grande raçador Taj Mahal e a matriz Cora, considerada por muitos uma das melhores vacas da raça. Estes dois animais deixaram como maior contribuição o raçador Taj Mahal I, sendo boa opção para choque de linhagens, principalmente a ser usado no rebanho descendente de Karvadi.

Dando ênfase ao grande número de bons filhos deixados por esta linhagem, a descendência de Taj Mahal caracteriza-se principalmente pelo seu grande desenvolvimento, comprimento de carcaça e conformação de garupa que procurava-se na época.

Outro destaque deste centro de seleção foi o touro Marajá, famoso pela altura e desenvolvimento de seus descendentes.

A seleção da Fazenda Brumado

Desta seleção, Godhavari contribuiu sobremaneira para o melhoramento genético da raça. Sua principal característica foi a boa fertilidade transmitida à sua prole, além da excelente habilidade materna de suas filhas. Transmitiu também excelente volume de garupa.

Seu filho de destaque foi Kurupathy, nascido na Ilha de Fernando de Noronha durante a quarentena do gado vindo da Índia. Kurupathy apresentava notável desenvolvimento e conformação, sendo o pai de Amedaba, touro de excelente conformação para produção de carne.

Outro touro importado, Gonthur, contribuiu com seu peso, altura e caracterização. Gonthur é tido como uma boa opção para acasalamentos com linhagens Taj Mahal e Karvadi.

A matriz Goothy foi a principal raçadora da seleção. É mãe de Goothy III, matriz que com 21 anos deixou 17 crias, provando assim sua altíssima fertilidade e longevidade. Goothy III é mãe de Himalaya, raçador famoso por suas excelentes filhas, e Nirvana, mãe de Nagory.

A seleção da Fazenda Cachoeira

O plantel da Fazenda Cachoeira possui características diferentes das de outros centros. As importações de 1.960 e de 1.962 também definiram linhagens dentro desta seleção.

Entre os animais de destaque, vale ressaltar: Arjun, touro importado que possuia notável caracterização racial, grande desenvolvimento e forte estrutura óssea; Vijaya Narayana, que transmitiu ótima caracterização racial aos seus descendentes; Maharani, excelente matriz trazida da Índia em 1.960 e que deixou muito boa descendência, e ainda Kakinada e Nalini.

Como resultado desses acasalamentos, destacamos Arjun Nalini II, filho de importados de 1.960.

Touros "Nova Opção"

Apesar da proibição do Ministério da Agricultura em 1.964, contrária à novas importações por razões legais e sanitárias, o sucesso da importação da 1.962 constituiu um incentivo para nossos criadores retornarem à Índia à procura de novos exemplares Ongole.

É fato que alguns selecionadores já estão com animais comprados na Índia, servindo como doadores de sêmen utilizados aqui no Brasil.

Vale ressaltar alguns desses reprodutores: Ashoka, que veio a ser considerado um dos melhores raçadores da Índia; Checurupadhu, filho de Ashoka, tido como um dos melhores touros da Índia pela sua caracterização e conformação; Hakan, também filho de Ashoka, campeão na Exposição de Hyderabad, principal mostra de gado Ongole; Goopala, também campeão de Hyderabad; Ramuru e Bazuá, notáveis pelo seu grande peso e desenvolvimento, citado por SANTIAGO A.A., 1987.

Cabe aos nossos selecionadores o aproveitamento deste material genético com bom senso, como opção de novas linhagens a serem aproveitadas.

A atual seleção

Até hoje, tivemos um trabalho inicial de seleção baseado na intuição e no bom senso de nossos criadores e selecionadores.

Agora, com a ajuda imparcial dos dados de performance, sem abandonar a dedicação e a intuição dos selecionadores, temos critérios de seleção mais objetivos baseados em dados estatísticos, buscando dar um cunho científico à informação e análise de seus resultados.

O convênio Ministério da Agricultura - EMBRAPA - ABCZ é uma prova disso, realizando estudos e análises de touros e matrizes e de suas linhas e aptidões genéticas nas mais diversas condições do território nacional.

Segundo José Luiz Niemeyer dos Santos, o melhoramento, quando fica só nos animais de elite, não significa um ganho real. É necessário horizontalizar o ganho, ou seja, transferí-lo para o rebanho comercial. Assim, o material genético do rebanho elite é transferido para o rebanho de reprodução, principalmente pelo intermédio da inseminação artificial, e daí para o rebanho de cria comercial, principalmente por touros melhorantes, que irão fornecer animais para a produção de carne.

Estamos no limiar de uma nova era em pecuária seletiva. Linhas novas estão sendo estudadas, cogitando-se sobretudo eficiência reprodutiva, fertilidade, precocidade, comprimento de carcaça e muitos outros dados importantes nos atuais critérios de seleção, que vão desde os centros da pesquisa até na divulgação nas pistas de julgamento, e absorção e aplicação pelos selecionadores.

CONCLUSÃO

A vocação do Nelore para países da faixa tropical e subtropical como boi adaptado à grandes extensões, ou seja, o boi de capim, contribui para que o Brasil produza uma carne bovina das mais baratas do mundo, na faixa de US$ 1.200 a tonelada, citado por TICOULAT FILHO, R. & MENEZES, F.T., 1988.

Hoje, segundo Alberto Alves Santiago, ao nosso país cabe a missão de fornecer reprodutores e matrizes para muitas nações situadas na faixa intertropical, na América Latina, e sobretudo na África, onde os rebanhos estão sendo dizimados em consequência das guerras civis e conflitos tribais. A restauração dos rebanhos somente poderá ser alcançada mediante a introdução do gado levado do Brasil e de outras nações do Novo Continente. O rebanho Nelore representa a terceira maior dispersão genética de gado de corte do mundo, após o Hereford e o Aberdeen Angus. Dentro de 20 anos a Nelore será provavelmente a maior e a mais numerosa raça de corte do mundo.

Contribuindo para alimentar uma população de 145 milhões de habitantes (Sindicato Nacional dos Pecuaristas de Gado de Corte, 1988), colocando o país na posição de 2º exportador mundial de carne, a Nelore representa um dos elos mais significativos na cadeia de produção de proteína vermelha, o que justifica a sua maior bandeira: "A Força de uma Raça".

BIBLIOGRAFIA

1) *Considerações gerais. In:* ***Registro Genealógico: resumo estatístico.*** *Brasília, Secretaria Nacional de Produção Agropecuária, 1985. p.15.*

2) *LIMA, F.P. A Raça Nelore. In: ALMEIDA, N.M.* ***O Zebu no Roteiro do Anhanguera.*** *São Paulo, EDIPEC, 1975. P.25-31.*

3) *SANTIAGO, A.A. A Raça Nelore. In:* ***Gado Nelore: 100 anos de seleção.*** *São Paulo, Editora dos Criadores, 1987. P. 153.*

4) *SANTIAGO, A.A. Os Genearcas da Raça Nelore. In:* ***Gado Nelore: 100 anos de seleção.*** *São Paulo, Editora dos Criadores, 1987. p.493-522.*

5) *TICOULAT FILHO, R. & MENEZES, F.T.* ***Agropecuária num Contexto de Contradição: Protecionismo nos Países Ricos, Opressão nos Pobres.*** *São Paulo, EBID, 1988. 16p*

■

Em entrevista:

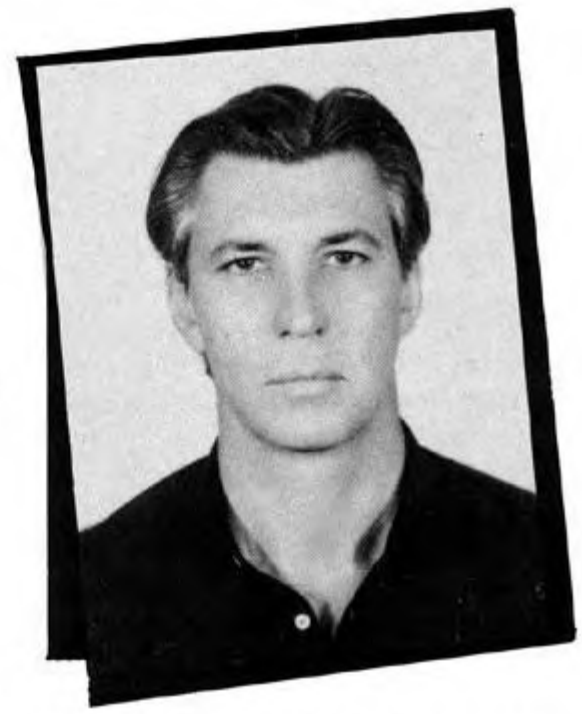

JOAQUIM VICENTE PRATA CUNHA

Jornalista: Zilda Helena Lacerda

1. Porque escolheu esta(as) raça(as) para criar(rem)? Quanto tempo iniciou seu trabalho como criador? E exerce outra função além de criador de raça(as)?

Escolhi porque a raça Nelore é reconhecidamente a melhor como raça de corte, para os trópicos. Iniciei meu trabalho no ano de 1964. Além de selecionador, crio, recrio e engordo.

2. Define com suas palavras, o que é um selecionador de raça(as)?

O selecionador, em resumo, é aquele que faz progredir uma raça nos aspectos práticos funcionais, conservando a pureza racial.

3. Fale-nos um pouco sobre seu trabalho como criador, relacionando gosto pelo trabalho, situação econômica e política do País e do mundo?

Uma das coisas que mais gosto de fazer, que faço com um prazer especial, são os acasalamentos no meu plantel. Para mim o acasalamento é o momento mais importante na formação de uma raça. Quando se aponta uma arma o bom ou o mal resultado depende da boa pontaria. O acasalamento é a mira.

Quanto as restantes perguntas deste quisito acho que o selecionador brasileiro é um artista, um cientista e um apaixonado que desenvolveu as melhores raças dos trópicos e é chamado de bandido, de boa vida, sem apoio real do setor financeiro, há muitos anos; sem apoio do governo quando, por exemplo, sua fazenda, sua propriedade (sagrada) é invadida (muitas vezes até tomada pelo próprio governo). Tudo isto considerando que a atividade é pouco lucrativa com relação às outras atividades econômicas.

4. Como você vê a atual perspectiva em se tratando de estratégicas de Marketing, para a criação desta raça que dedica?

Existem trabalhos no sentido de exportar animais, sêmen e embriões. Acho que nosso mercado realmente lucrativo está aí e que estas iniciativas têm que continuar com esforço dobrado, sem esquecer porém o mercado interno.

5. Como analisa a estrutura e o desempenho administrativo dentro da Associação dos criadores da raça, se há apoio adequado aos criadores, se requer modificações na sua administração atual, se deve ser modificado algum trabalho dentro desta Associação, ou ainda se acha que o trabalho que a Associação vem prestando aos associados é perfeito?

Criticar geralmente é fácil porque não existe nada perfeito. Acho que, de uma maneira geral, o trabalho de nossas associações é bom e devemos incentiva-los porque fazem-no com sacrifícios.

6. Fale-nos sobre a atual circunstância, gerada pela mal administração por parte do Governo Federal, que criou sistemas políticos e econômicos muitos críticos, deixando o País cheio de incertezas, e bastante incoveniente a nível econômico, social e político e até cultural; como você vê esta situação, como criador e como cidadão brasileiro? E a situação da(s) raça(s) que você dedica? Como é que fica esta situação?

Quase todos os brasileiros esclarecidos, deixando de lado os esquerdinhas e os demagogos, conhecem a situação do Brasil e como resolvê-la. A mercadoria mais procurada hoje no País é a honestidade, por isso, não vou ensinar o óbvio. As outras perguntas já foram respondidas.

7. Na sua opinião existe muitos criadores desta raça no Brasil e no Mundo, é muito abrangente, ou ainda é um campo restrito no mercado agropecuário? Ou ainda está superado a nível de divulgação da raça?

A raça Nelore sabidamente domina amplamente no Brasil, tem grandes plantéis em quase toda América do Sul, Central e já provoca coseira até nos Estados Unidos, mas pela sua qualidade ela merece muito mais, ela merece uma boa parte do mundo.

8. Para você o que deve ser feito então, para crescer as expectativas de Mercado dentro e fora do País, para que se chegue ao ponto máximo a divulgação da raça, o apoio à criação e o entendimento ideal entre criadores desta raça? Entendimento este, quero dizer união dos criadores?

Esta pergunta já foi em parte respondida. Quanto a união dos criadores acho excelente; há harmonia, amizade, confraternização e rivalidade é claro, é a avalanca da raça. O que falta realmente é apoio governamental com relação a muitas coisas, inclusive para a guerra nas exportações que é o principal e... mais consideração com quem sacrifica para produzir alimentos.

9. Descreve para nós, o que pensa ou melhor a visão geral que tem do assunto cruzamentos de raças, as vantagens, e o futuro que estes cruzamentos poderão trazer a humanidade? E também a nível lucrativo para os criadores destes animais cruzados?

Acho o cruzamento algo quase tão importante quanto a raça Nelore. Através dele as regiões tropicais do planeta terão mais carne e leite em menos tempo. Acontecendo isto é claro que os criadores terão lucro.

10. Para você, qual a grande vantagem de Exposições e ou de concursos da raça, ou mesmo leilões, etc. E como vê a participação dos criadores nas exposições mais destacadas ou a mais simples no Brasil e no Mundo?

Comercialmente nada anda sem ser bem mostrado, exposto. E se for bem mostrado progride, espalha. Quanto aos leilões são a forma mais prática que a pecuária adiantada do mundo criou para a comercialização. Une em um determinado lugar, n'um determinado dia e hora o comprador e o vendedor ■

VR da RV

JOAQUIM VICENTE PRATA CUNHA (TETENTE)
Rua Major Eustáquio, 6
7º andar - s/ 703
Uberaba-MG
Fone: (034) 332-9932

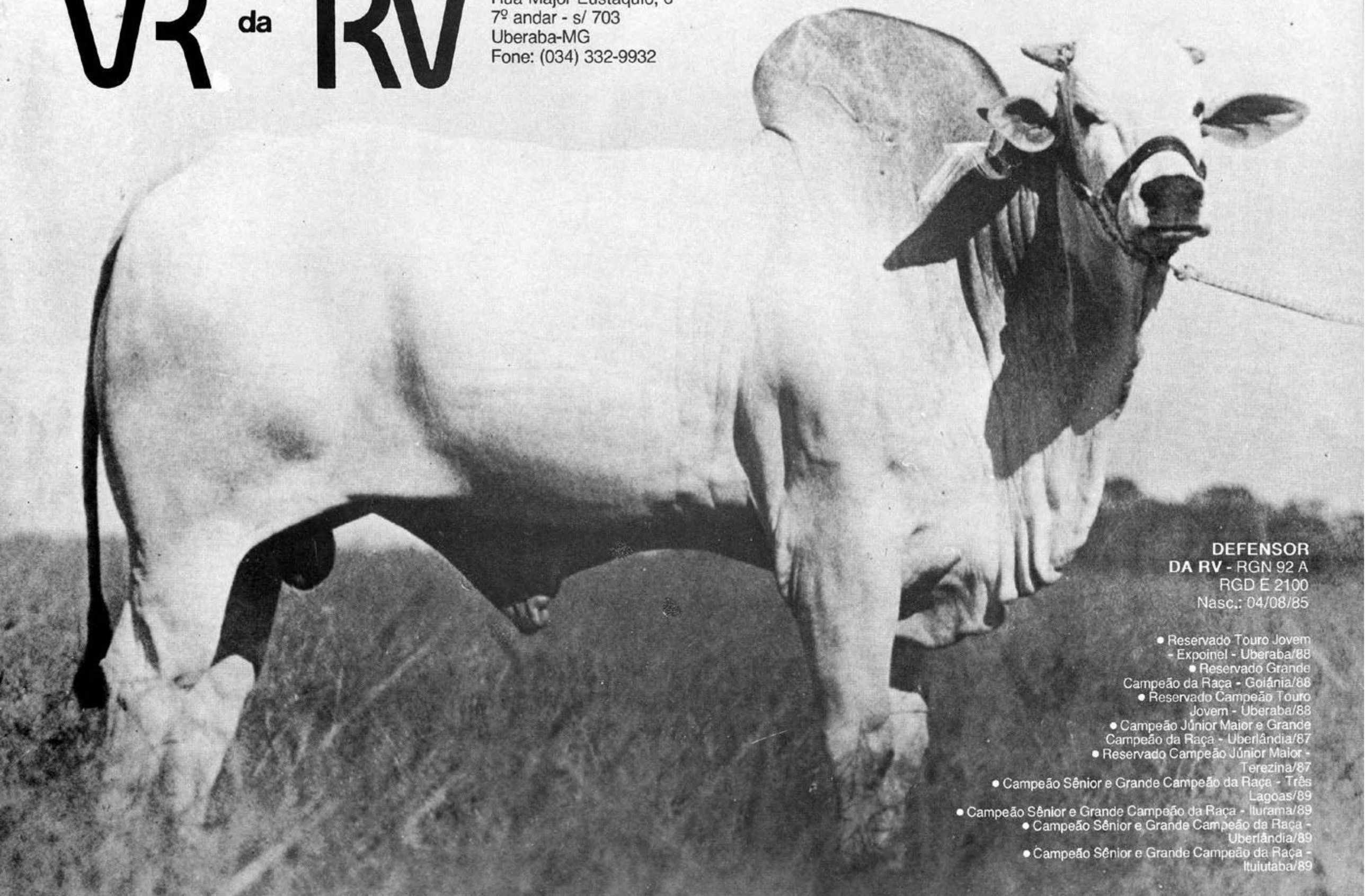

DEFENSOR
DA RV - RGN 92 A
RGD E 2100
Nasc.: 04/08/85

- Reservado Touro Jovem - Expoinel - Uberaba/88
- Reservado Grande Campeão da Raça - Goiânia/88
- Reservado Campeão Touro Jovem - Uberaba/88
- Campeão Júnior Maior e Grande Campeão da Raça - Uberlândia/87
- Reservado Campeão Júnior Maior - Terezina/87
- Campeão Sênior e Grande Campeão da Raça - Três Lagoas/89
- Campeão Sênior e Grande Campeão da Raça - Iturama/89
- Campeão Sênior e Grande Campeão da Raça - Uberlândia/89
- Campeão Sênior e Grande Campeão da Raça - Ituiutaba/89

RELATÓRIO DE CAMPEONATO DA XLIV EXPO GOIÁS - MAIO DE 1989

RAÇA NELORE

MACHOS

GRANDE CAMPEÃO DA RAÇA E CAMPEÃO SÊNIOR
HIPOGAMAN POI DAS 3 COXILHAS
42 meses - 874 kg
Prop.: Fausto Rodrigues da Cunha
Faz.: Sta Terezinha
Munc.: São Luiz dos Montes Belos-GO

RES. GRANDE CAMPEÃO DA RAÇA E CAMPEÃO JÚNIOR MAIOR
FAN POI DA ZEB VR
27 meses - 615 kg
Prop.: Nelson José Nagem Frota
Faz.: Eldorado
Munc.: Santa Inês-MA

RES. CAMPEÃO SÊNIOR
ACARÁ OT
60 meses - 964 kg
Prop.: Vazante Agropecuária Ltda
Faz.: Cachoeira dos Costas
Munc.: Tupaciguara-MG

CAMPEÃO TOURO JOVEM
ORIN DA MV
39 meses - 816 kg
Prop.: Ricardo Fernandes Horbylon
Faz.: Encruzilhada
Munc.: Ipameri-GO

RES. CAMPEÃO TOURO JOVEM
ENDY POI ZEB VR
31 meses - 795 kg
Prop.: Fausto Rodrigues da Cunha
Faz.: Sta Terezinha
Munc.: São Luiz dos Montes Belos-GO

RES. CAMPEÃO JÚNIOR MAIOR E MELHOR NOVILHO PRECOCE
FUSO DA BRASÍLIA
21 meses - 694 kg
Prop.: Nelcy Palhares Ribeiro
Faz.: Brasília
Munc.: Itumbiara-GO

CAMPEÃO JÚNIOR MENOR
ERVADO DA CERTEZA
17 meses - 507 kg
Prop.: Nelson José Nagem Frota
Faz.: Eldorado
Munc.: Santa Inês-MA

RES. CAMPEÃO JÚNIOR MENOR
FAIKÃ DAS PALMEIRAS
16 meses - 460 kg
Prop.: Otoniel Machado Carneiro
Faz.: das Palmeiras
Munc.: Palmeiras-GO

CAMPEÃO BEZERRO
BADHAMUR NF DO NYR
11 meses - 281 kg
Prop.: Nelson José Nagem Frota
Faz.: Eldorado
Munc.: Santa Inês-MA

RES. CAMPEÃO BEZERRO
ANGAD POI DA GUANACASTE
9 meses - 326 kg
Prop.: Agropecuária Guanacaste
Faz.: Rancho Guanacaste
Munc.: Uberaba-MG

FÊMEAS

GRANDE CAMPEÃ DA RAÇA E CAMPEÃ VACA ADULTA
DELÍCIA DA POTY VR
50 meses - 725 kg
Prop.: Ozeas Monteiro de Almeida Filho
Faz.: Prata
Munc.: Padre Bernardo-GO

GRANDE CAMPEÃ DA RAÇA E CAMPEÃ NOVILHA MENOR
FIVELA DA BRASMIX
18 meses - 413 kg
Prop.: Ozeas Monteiro de Almeida Filho
Faz.: Prata
Munc.: Padre Bernardo-GO

RES. CAMPEÃ VACA ADULTA
VALIA DO LIMOEIRO
43 meses - 654 kg
Prop.: Vivaldo Ribeiro Guimarães
Faz.: Limoeiro
Munc.: São Luiz de Montes Belos-GO

CAMPEÃ VACA JOVEM
EMENGARDA DA POTY VR
37 meses - 629 kg
Prop.: Agropecuária Guanacaste Ltda
Faz.: Rancho Guanacaste
Munc.: Uberaba-MG

RES. CAMPEÃ VACA JOVEM
EUGÊNIA DA FORTALEZA VR
30 meses - 526 kg
Prop.: Ozeas Monteiro de Almeida Filho
Faz.: Prata
Munc.: Padre Bernardo-GO

CAMPEÃ NOVILHA MAIOR
ETAH POI DE NAVIRAI
29 meses - 558 kg
Prop.: Agropecuária Guanacaste Ltda
Faz.: Rancho Guanacaste
Munc.: Uberaba-MG

RES. CAMPEÃ NOVILHA MAIOR
IVÃNAH 124 POI JY
28 meses - 542 kg
Prop.: João Hissassi Yano
Faz.: Estância Engil
Munc.: Goianápolis-GO

RES. CAMPEÃ NOVILHA MENOR
FUTURISTA DAS PALMEIRAS
18 meses - 434 kg
Prop.: Otoniel Machado Carneiro
Faz.: das Palmeiras
Munc.: Palmeiras-GO

CAMPEÃ BEZERRA
BRANCA NF DO NYR
10 meses - 299 kg
Prop.: Nelson José Nagem Frota
Faz.: Eldorado
Munc.: Santa Inês-MA

RES. CAMPEÃ BEZERRA
BRUNA NF NYR
10 meses - 303 kg
Prop.: Nelson José Nagem Frota
Faz.: Eldorado
Munc.: Santa Inês-MA

PROGÊNIE DE MÃE

1º PRÊMIO
Prop.: Ozeas Monteiro de Almeida Filho

Faz.: Prata
Munc.: Padre Bernardo-GO

2º PRÊMIO
Prop.: Júlio Roberto
de Macedo Bernardes
Faz.: Recanto da Serrinha
Munc.: Guapó-GO

MELHOR PROGÊNIE DE PAI

1º PRÊMIO
Prop.: Agropecuária Guanacaste Ltda
Faz.: Rancho Guanacaste
Munc.: Uberaba-MG

2º PRÊMIO
Prop.: Constantino Cunha Guimarães
Faz.: Almeida Maria
Munc.: Sanclerlândia-GO

NELORE VARIEDADE MOCHA

MACHOS

GRANDE CAMPEÃO DA RAÇA E CAMPEÃO SÊNIOR
ILZAN
61 meses - 985 kg
Prop.: Júlio Roberto
de Macedo Bernardes
Faz.: Recanto da Serrinha
Munc.: Guapó-GO

RES. GRANDE CAMPEÃO DA RAÇA E CAMPEÃO JÚNIOR MAIOR
REGENTE DA AMA
24 meses - 697 kg
Prop.: Antonio Pereira Barbosa
Faz.: Retiro
Munc.: Goiânia-GO

MELHOR NOVILHO PRECOCE
DEBATE DA FR
15 meses - 454 kg
Prop.: Paulo de Tarso F. Lima
Faz.: Renascença
Munc.: Unaí-MG

RES. CAMPEÃO SÊNIOR
FAMOSO DA RS
46 meses - 970 kg
Prop.: Júlio Roberto
de Macedo Bernardes
Faz.: Recanto da Serrinha
Munc.: Guapó-GO

CAMPEÃO TOURO JOVEM
KHANJAR DA RS
30 meses - 718 kg
Prop.: Júlio Roberto
de Macedo Bernardes
Faz.: Recanto da Serrinha
Munc.: Guapó-GO

RES. CAMPEÃO TOURO JOVEM
DECRETO
38 meses - 814 kg
Prop.: Jair Ribeiro
Faz.: Ranchinho
Munc.: Nova Veneza-GO

CAMPEÃO JÚNIOR MENOR
CURUMIM
20 meses - 550 kg
Prop.: Paulo de Tarso F. de Lima
Faz.: Renascença
Munc.: Unaí-MG

RES. CAMPEÃO JÚNIOR MAIOR
BAÚ
29 meses - 692 kg
Prop.: Paulo de Tarso F. Lima
Faz.: Renascença
Munc.: Unaí-MG

RES. CAMPEÃO JÚNIOR MENOR
ESPORTE DO RANCHINHO
20 meses - 536 kg
Prop.: Jair Ribeiro
Faz.: Ranchinho
Munc.: Nova Veneza-GO

RES. CAMPEÃO JÚNIOR MENOR
ES PORTE DO RANCHINHO
20 meses - 550 kg
Prop.: Paulo de Tarso F. Lima
Faz.: Renascença
Munc.: Unaí-MG

CAMPEÃO BEZERRO
EMOTIVO
8 meses - 327 kg
Prop.: Agropecuária Piracanjuba S/A
Faz.: Felicidade
Munc.: Piracanjuba-GO

RES. CAMPEÃO BEZERRO
ESTÁDIO OB
9 meses - 305 kg
Prop.: Paulo de Tarso F. Lima
Faz.: Renascença
Munc.: Unaí-MG

FÊMEAS

GRANDE CAMPEÃ DA RAÇA E CAMPEÃ VACA ADULTA
BILLADA
68 meses - 792 kg
Prop.: Júlio Roberto
de Macedo Bernardes
Faz.: Recanto da Serrinha
Munc.: Guapó-GO

RES. GRANDE CAMPEÃ DA RAÇA E CAMPEÃ NOVILHA MAIOR
DEFUMADA
22 meses - 428 kg
Prop.: Agropecuária Piracanjuba S/A
Faz.: Felicidade
Munc.: Piracanjuba-GO

RES. CAMPEÃ VACA ADULTA
BIRIBA
61 meses - 677 kg
Prop.: Agropecuária Piracanjuba S/A
Faz.: Felicidade
Munc.: Piracanjuba-GO

CAMPEÃ VACA JOVEM
PATATIVA DA AMA
34 meses - 573 kg
Prop.: Antonio Pereira Barbosa
Faz.: Retiro
Munc.: Goiânia-GO

RES. CAMPEÃ VACA JOVEM
ALEGRIA
30 meses - 564 kg
Prop.: Paulo de Tarso F. Lima
Faz.: Renascença
Munc.: Unaí-MG

RES. CAMPEÃ NOVILHA MAIOR
DUMARATA MANDENGO
26 meses - 497 kg
Prop.: José Humberto V. Martins
Faz.: Mandengo
Munc.: Quirinópolis-GO

CAMPEÃ NOVILHA MENOR
CHIRUTTI DA RS
18 meses - 485 kg
Prop.: Júlio Roberto
de Macedo Bernardes
Faz.: Recanto da Serrinha
Munc.: Guapó-GO

RES. CAMPEÃ NOVILHA MENOR
EDEOLOGIA
15 meses - 368 kg
Prop.: Agropecuária Piracanjuba S/A
Faz.: Felicidade
Munc.: Piracanjuba-GO

CAMPEÃ BEZERRA
SONATA DA AMA
350 kg
Prop.: Antonio Pereira Barbosa
Faz.: Retiro
Munc.: Goiânia-GO

RES. CAMPEÃ BEZERRA
CHALANA DA RS
8 meses - 265 kg
Prop.: Júlio Roberto
de Macedo Bernardes
Faz.: Recanto da Serrinha
Munc.: Guapó-GO

MELHOR PROGÊNIE DE PAI

1º PRÊMIO
Prop.: Júlio Roberto
de Macedo Bernardes
Faz.: Recanto da Serrinha
Munc.: Guapó-MG

2º PRÊMIO
Prop.: Agropecuária Piracanjuba S/A
Faz.: Felicidade
Munc.: Piracanjuba

PROGÊNIE DE MÃE

1º PRÊMIO
Prop.: Antonio Pereira Barbosa
Faz.: Retiro
Munc.: Goiânia-GO

2º PRÊMIO
Prop.: Agropecuária Piracanjuba S/A
Faz.: Felicidade
Munc.: Piracanjuba-GO

TÉCNICO FRÂNCES TRAZ NOVIDADES NA ÁREA

DA TRANSFERÊNCIA DE EMBRIÕES:

A Sete Estrelas Embriões, empresa localizada em Terenos, no Mato Grosso do Sul, preocupada em trabalhar com o que há de mais avançado no campo da Biotecnologia aplicada à Reprodução de Bovinos, firmou convênio em 10 de abril com a Universidade Estadual Paulista "Júlio de Mesquita Filho", - UNESP - Campus de Jaboticabal, para o desenvolvimento de Projetos de Pesquisa. Este convênio tem duração até abril de 1993, podendo ser renovado desde que haja interesse entre as partes.

Como primeiro passo, a Sete Estrelas Embriões participa como Coautora e Cofinanciadora de um Projeto que se entitula: "Bissecção, Congelação e Sobrevivência "in vivo" de Embriões de Mamíferos", que tem como principal autor e responsável do Projeto o Dr. Enoch Borges de Oliveira Filho, Professor Titular do Departamento de Reprodução Animal da Faculdade de Ciências Agrárias e Veterinárias de Jaboticabal (FCAVJ).

Com base em entendimentos feitos entre o Dr. Enoch e o Sr. Franck Mechekour, ligado ao Instituit d'Élevage et de Médecine Vétérinaire des Pays Tropicaux, de Maisons-Alfort, na França, ficou acertado que este Técnico francês colaboraria inicialmente neste primeiro Projeto.

O domínio absoluto destas novas técnicas é importantíssimo para o incremento dos resultados na área da Transferência de Embriões, que é proporcionado pelo melhor aproveitamento dos embriões colhidos, uma vez que com a Bipartição ou Micromanipulação dos mesmos, dobra-se o número de estruturas para a transferência, além de obter-se Gêmeos Idênticos sem risco de Free-martinismo (Intersexo).

O congelamento de embriões inteiros já é dominado há alguns anos, mas quanto ao Hemi-embriões ainda há algumas ressalvas, alguns ajustes a serem feitos, a esta nova metodologia será agora desenvolvida e a medida que houver domínio sobre ela, implantada como rotina na Sete Estrelas Embriões. Como já sabemos, o Congelamento é extremamente útil, pois os embriões podem ser transferidos no momento mais oportuno, uma vez que o fator "Receptoras" é limitante em algumas ocasiões.

O Projeto é composto de duas fontes de material para Pesquisas. Uma, utilizando embriões de camundongo e a outra, embriões bovinos.

A primeira linha de pesquisa será desenvolvida na FACVJ - UNESP e a segunda na Sete Estrelas Embriões.

Este projeto tem como objetivos aperfeiçoar a técnica da Transferência de Hemi-embriões à fresco, e a técnica do congelamento dos Hemi-embriões após cultura em estufa de CO_2, e posterior descongelamento, avaliação e transferência dos mesmos.

Apostando e investindo na Pesquisa e Evolução da Tecnologia, a Sete Estrelas Embriões acredita estar sendo útil para o setor da Pecuária, não só do Mato Grosso do Sul mas do País como um todo, pois uma colaboração deste nível sempre contribui para todos os Profissionais e Empresários que vêem a Pecuária sob um prisma de alta produtividade, que só pode ser obtido com alta Qualidade Genética aliada a Tecnologia de Ponta.

Sete Estrelas Embriões Ltda
Rua Santa Amélia, nº 104
Campo Grande - Mato Grosso do Sul - CEP: 79020
Fones: (067) 3844008 - Escritório
7614143 - Central de Transferência de Embriões
Contatos:
Sr. Oswaldo Possari - Diretor Presidente
Renato Vaz de Macedo - Diretor Técnico

GRAVETO DA BOM JESUS

Coleta de sêmen na Pecplan

RG: C-6500

- *Taj Mahal I*
  - *Taj Mahal-Imp*
  - *Cora-Imp*
- *Calidece da Bom Jesus*
  - *Badan K. Paraíso*
    - *Karvadi-Imp*
    - *Ashoka-Imp*
  - *Brama*

Em novembro de 1980 nasceu na Fazenda Santa Sofia em Chavantes (SP), um bezerro filho de Taj Mahal I que deixaria sua marca no cenário do nelore. Nas 06 exposições em que submeteu-se a julgamento, conquistou 13 campeonatos, entre os quais:

- *Campeão Júnior e Res. Grande Campeão na EXPOINEL em Ribeirão Preto/82*
- *Campeão Júnior e Res. Grande Campeão em Presidente Prudente/82*
- *Campeão Júnior e Res. Grande Campeão em Ourinhos/82*
- *Campeão Júnior, Res. Grande Campeão e Campeão Frigorífico em Bauru/82*

CAMPEÃO SE FAZ PELA PROGÊNIE

A avaliação feita pela ABCZ/EMBRAPA demonstra que os filhos de Graveto tem apresentado extraordinário ponderal, confirmando ainda que possui a marca de um verdadeiro raçador pelos resultados nas pistas.

MOGNO DA BOM JESUS
Nasc.: 22.09.86 - Peso: 580 kg
* Campeão Bezerro - Piraju/87
* Reservado Campeão Bezerro - Avaré/87
* Reserv. Camp. Jr. Menor - Santo Antonio da Platina/88
* Reserv. Camp. Jr. Menor - Ourinhos/88

MAJESTADE DA BOM JESUS
Nasc.: 09.07.86 - Peso: 550 kg
* Campeã Bezerra - Santo Antonio da Platina/87
* Reserv. Camp. Bezerra - Ourinhos/88
* Reserv. Camp. Novilha Menor - Sto. Ant. Platina/88
* Reserv. Camp. Novilha Menor - Ourinhos/88
* Reserv. Camp. Novilha Maior - Araçatuba/88

AGROPECUÁRIA BOM JESUS

Proprietários:
Jorge Wallace Simonsen Jr
José Eduardo Pereira da Silva
Maryvone B. da Silva Rubio
Fazenda Santa Sofia - Chavantes-SP
Telefone: (0143) 42-1233

PECPLAN BRADESCO
INSEMINAÇÃO ARTIFICIAL

SETE ESTRELAS EMBRIÕES

A TECNOLOGIA DE RAÇA

FAZENDA SETE ESTRELAS-MS

A SETE ESTRELAS EMBRIÕES apresenta seu Programa, visando o aprimoramento da Tecnologia de Manipulação e Transferência de Embriões.

TECNOLOGIA O domínio absoluto de todas as etapas que compõe um Programa de Transferência de Embriões, assegura o aumento nos resultados positivos.

O desenvolvimento de Pesquisas Científicas de avaliação de resultados e o intercâmbio com técnicos de Universidades e outras entidades da área, e até entidades de outros países, garantem a SETE ESTRELAS EMBRIÕES a atualização necessária a condução dos trabalhos de forma precisa.

Receptoras selecionadas - Novilhas meio sangue Simental, dotadas de boa precocidade, alta fertilidade e ótima produção de leite para o bezerro.

Linda de Garça, criação de Jaime Nogueira de Miranda,
Grande Campeã de Baurú e Ribeirão Preto (SP)
Produção de embriões com Chummak VR

TRABALHO Seriedade e Profissionalismo Científico caracterizam o perfil da proposta da SETE ESTRELAS EMBRIÕES, que é não só a difusão de material genético, como a transferência de Tecnologia, através de programas especiais fornecidos ao criador.

PROGRAMA Para a realização de um Programa consciente de Multiplicação Genética, A SETE ESTRELAS EMBRIÕES procurou formar seu plantel à partir da obtenção de linhagens, provenientes dos grandes criatórios de Nelore do Brasil.
Através de um criterioso plano de seleção e acasalamento do plantel, com a utilização de renomados Reprodutores Nelore, consagrados através dos tempos, a SETE ESTRELAS EMBRIÕES procura garantir maior certeza na produção de material genético de qualidade.

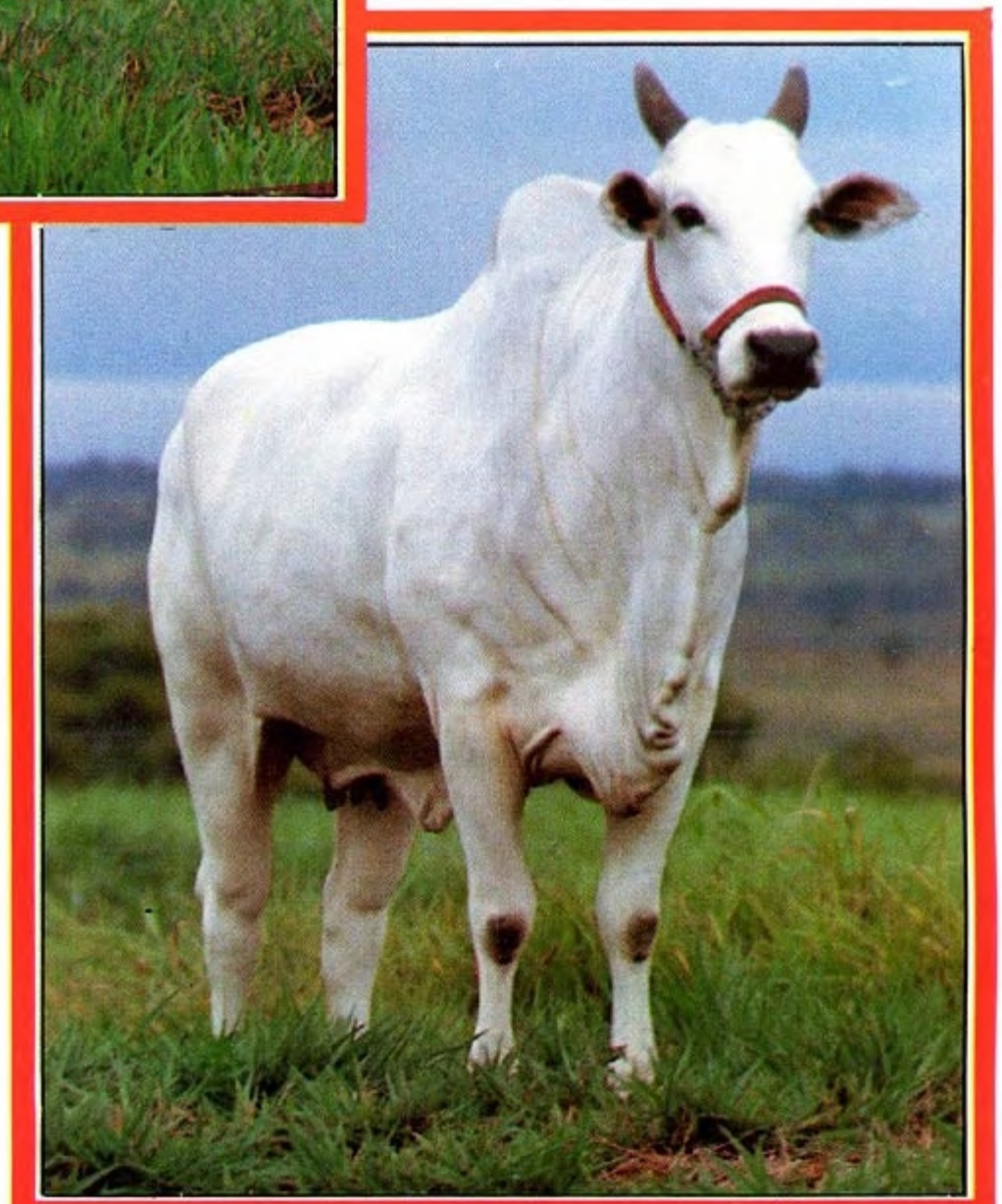

Jóia da Europa, criação de Newton Camargo Araújo, Grande
Campeã Barretos, Cuiabá e Goiânia
Produção de embriões com Visual PO Zeb. VR e Vasuveda POI

Sete Estrelas Embriões Ltda.

Diretor Presidente: Oswaldo Possari
Diretor Técnico: Dr. Renato Vaz de Macedo
Consultoria Técnica: Dr. Carlos Alberto Zanenga - Veterinário
Dr. José Adriano Rúbio Júnior - Zootecnista
Dr. José Augusto Foletto - Veterinário

SETE ESTRELAS EMBRIÕES - Rua Santa Amélia, 104 - Fone: (067) 384-4008 - CEP: 79020 - Campo Grande-MS
CENTRAL-FAZENDA - Rodovia BR 262 km 392 - Fone: (067) 761-4143 - Terenos-MS

FORTALEZA

Dr. José Carlos Prata Cunha
Valparaíso - SP
Fone: (0186) 23-2165

JC

FELINO DA FORTALEZA

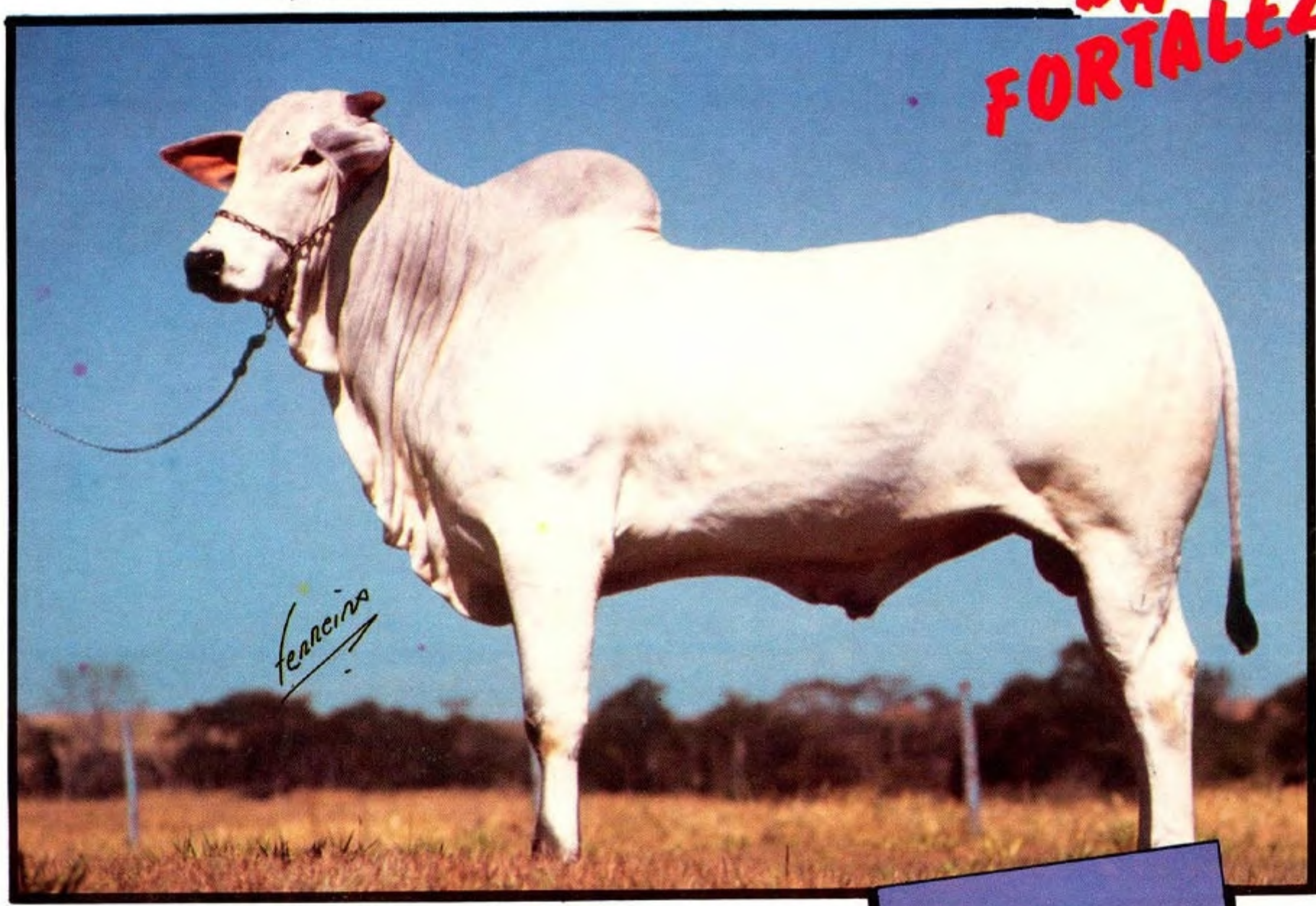

Maior número de pontos: Cascavel
Araçatuba
Andradina
Uberlândia

USE SÊMEN DE CAMPEÕES

FELINO DA FORTALEZA
690kg aos 23 meses
03.07.87
730kg aos 25 meses

Campeão Júnior e
Grande Campeão -
Cascavel, Marília,
Uberlândia, Araçatuba e Andradina/89

- Chumak
  - Karvad
  - Langri
- Dana
  - Rastã
  - Magal

- Chumak
  - Karvad
  - Langri
- Fuzarca
  - Golias
  - Folia

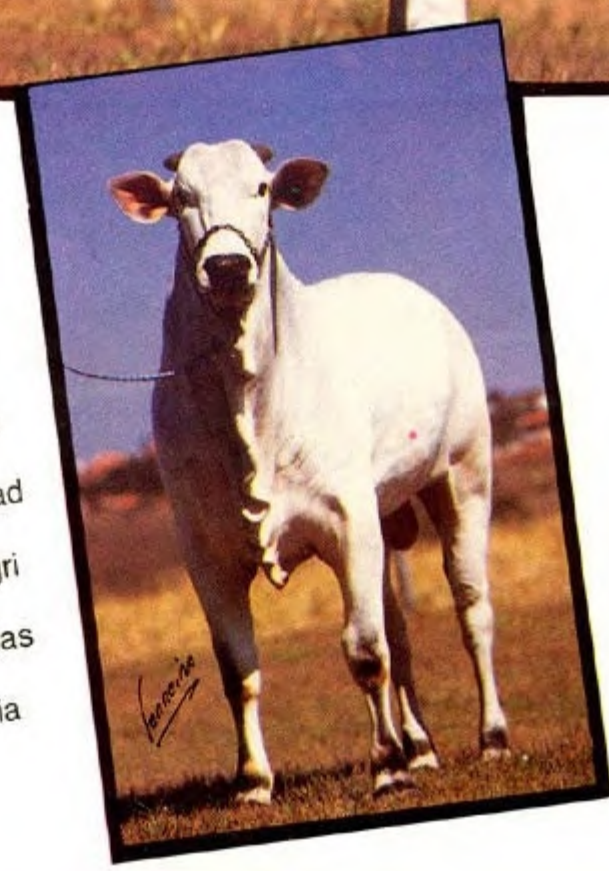

CONTRIBUIÇÃO AO ESTUDO DA FORMAÇÃO DE AGRUPAMENTOS GENÉTICOS DENTRO DA RAÇA NELORE

Silvia Tabah de Almeida

O Brasil, com um rebanho estimado em 134 milhões de cabeças, coloca-se em terceiro lugar no cenário mundial.

A raça Nelore, que segundo dados do Serviço de Registros Genealógicos das Raças Zebuinas (Associação Brasileira dos Criadores de Zebu, 1988), representa 73,15% do rebanho zebuino oficialmente registrado, é considerada como a que mais contribuiu para o azebuamento do nosso rebanho.

A expansão das raças zebuinas no Brasil foi, literalmente, explosiva. Partindo de cerca de 7.000 cabeças importadas no período de um século, com quatro raças originais, os registros genealógicos dos zebuinos já alcançaram 4.910.044 cabeças (ABCZ, 1988). É um exemplo extraordinário de adaptação aos trópicos.

A rusticidade, porte, resistência e força dos zebuinos e seus mestiços já haviam chamado a atenção de criadores através da entrada esporádica de alguns animais. Foi com essa experiência que criadores e técnicos empreenderam ousadas viagens, através dos três oceanos, para buscarem na Índia os exemplares de raças que julgavam melhores e mais convenientes.

Dentro das raças zebuinas, a Nelore destaca-se por suas qualidades, permanece na preferência dos criadores e vai se distanciando das demais com destacada liderança. O comportamento da raça Nelore, perfeitamente adaptada para o regime extensivo de criação, foi um dos fatores que mais contribuiram para a sua expansão. As estatísticas oficiais dos Registros Genealógicos (ABCZ, 1988) indicam a Nelore como a primeira raça em volume de animais registrados - 3.591.133 cabeças, de 1.938 ao primeiro semestre de 1.988.

Este trabalho tem como objetivo contribuir com informações sobre o processo de formação do rebanho Nelore brasileiro, e também como auxílio a estudos posteriores de linhagem e métodos de seleção.

Além das informações pesquisadas em literatura, foi ouvida a experiência e conhecimento dos seguintes criadores: Arnaldo Manuel de Souza Machado Borges, Médico Veterinário e membro do Colégio de Jurados das Raças Zebuinas; Joaquim Vicente Prata Cunha e José Luiz Niemeyer dos Santos, selecionadores.

O Nelore nacional

Segundo LIMA, F.P., 1975, o Nelore brasileiro pertence ao segundo grupo ou tipo básico indiano de acordo com Joshi e Phillips. É um agrupamento zootécnico de bovinos de pelagem branca ou cinza, de chifres curtos.

Com as primeiras importações de gado Nelore da Índia, que se iniciaram no final do século passado e início do atual, vieram animais de outras raças pertencentes ao mesmo grupo básico e também raças do tipo Misore que, ainda hoje, se caracterizam por apresentarem chifres alongados e pontiagudos e perfil convexo.

Dos numerosos reprodutores oriundos destas importações, apenas um pequeno número se destacou, podendo ser considerados os fundadores do rebanho Nelore. Destes, os mais notáveis foram: Castor, Piron, Cacique, Bacurau, Guarujá, Marajá, Rajá e Sheik, citado por SANTIAGO, A.A., 1987.

A evolução do Nelore

Em decorrência das importações de 1.930 e, notadamente, das de 1.960 e 1.962, o gado brasileiro está tendendo, cada vez mais, para a uniformização dentro do tipo Ongole ou nelore indiano, e vão se tornando cada vez mais raro os tipos que antigamente denominavamos "amisorados", citado por SANTIAGO, A.A., 1987.

Com a importação de 1.962, a última oficialmente, vieram apenas animais Ongole ou Nelore, que foram acasalados com as matrizes de origem, e com as nacionais, e imprimiram as características do tipo longelínio e ossatura robusta, capaz de suportar pesadas massas musculares. Estes animais conservaram todas aquelas características étnicas inerentes à raça Nelore aliadas à alta fertilidade, resistência a ecto e endoparasitos, moléstias tropicais, precocidade e extraordinária habilidade materna.

São as características raciais a que pertence o grupo que nos leva a dizer que agrupamentos zootécnicos de bovinos reagem desta ou daquela maneira conforme o meio ambiente. Para o meio brasileiro de

criação as características de Nelore são muito importantes.

Desta forma, no processo de seleção, deve-se procurar firmar as características, geração após geração, aproximando-se cada vez mais do padrão racial, sem contudo deixar de se preocupar com a elevação do mérito econômico da raça.

Assim, o que mais importa em um reprodutor, é que ele seja um verdadeiro campeão de produção, que transmita, além da pureza e da beleza racial, a beleza econômica à sua descendência, ou seja, transmita com frequência as suas qualidades zootécnicas.

Principais centros de seleção e importação

Não basta que se conheça os animais como sendo puros dentro de uma raça. Informações como a família a que pertencem, linhagem ou variedades, podem ser de extrema importância quando se pretende estabelecer critérios de seleção que conjuguem qualidade zootécnicas de uma e outra varição dentro da raça.

Assim, é importante preservar as linhagens como também proceder a acasalamentos de indivíduos de linhagens diferentes, para futuramente criar novas opções de acasalamentos. Isto permite trabalhar dentro da raça preservando-se as características raciais, mas conseguindo-se evitar os efeitos depressivos da consanguinidade em linha.

A formação das linhagens no rebanho Nelore brasileiro começou com alguns dos mais importantes raçadores importados em 1.962. Desta forma, faz-se necessário uma descrição dos principais centros de seleção e importação no Brasil, bem como seus principais raçadores.

A seleção VR

Dos reprodutores trazidos da Índia nenhum deixou tão numerosa descendência como o genearca Karvadi, Grande Campeão da Ásia, considerado na opinião de criadores e técnicos como o pilar da raça Nelore.

Contribuiu com qualidades como forte ossatura, grande amplitude torráxica, desenvolvimento e longevidade, aliadas à perfeita caracterização racial, o que pode ser observado na sua descendência, dando destaque para Chummak, Evaru, Padhu, Dumu e Okati, além de excelentes matrizes. Sem dúvida, foi o touro que maior contribuição deixou para o nosso gado Nelore. Entre estes filhos, o de maior destaque foi Chummak, contribuindo para o aprimoramento da raça nestas últimas décadas, dando-lhe melhor caracterização racial e pureza genética.

O segundo touro em qualidade na importação VR, é Rastã. Sua característica marcante foi o seu desenvolvimento. Grande produtor de matrizes, sendo suas filhas excelentes raçadoras. As maiores fêmeas do rebanho VR eram filhas de Rastã, e como filho de destaque podemos citar Eeral.

No meio criatório, voga-se como uma boa opção de acasalamentos usar as filhas de Rastã com os filhso de Karvadi.

O reprodutor Golïas transmitiu principalmente peso, com boa cobertura muscular, além de forte estrutura óssea, grande arqueamento de costelas e boa índole. Contribuiu também transmitindo excelente habilidade materna para suas filhas. Grade e Faulad seus filhos de maior destaque.

O campeão do esporte indiano de arrastar pedra de grande peso, Bima, caracteriza-se principalmente pelo seu grande porte. Colaborou deixando boas matrizes.

A contribuição das fêmeas também foi fato importante para a formação de linhagens no rebanho Nelore brasileiro. Dentro da importação VR, vale ressaltar: Langri, mãe de Akasamu e Chummak; Ashoka, que contribuiu com vários raçadores, Chakkar, Isharã e Badan; Magal, mãe de Eeral e Sanobar, mãe de Evaru. E ainda Mara, Marna e Chillara.

A seleção da Fazenda Indiana

Dos animais por ela importados antes de 1.962 vieram nomes que marcaram época na formação da raça no Brasil, vários deles descritos no início deste trabalho, e seus descendentes, faz com que o quadro de reprodutores da Fazenda Indiana seja bastante significativo e que certamente tenham contribuido para consagrar a raça Nelore nos trópicos.

O destaque da útlima importação foi Godar, animal de boa caracterização e altíssima fertilidade, passou 18 anos reproduzindo. Godar é o pai de Varedo, touro que atingiu 1.240 Kg.

Outros descendentes de importados da Indiana são: Baluarte, Notável, Nitur, Ufangi, Índio e Onassis.

A seleção da Fazenda Nova Índia

Da importação de 1.962, a Fazenda Nova Índia trouxe excelentes animais, com destaque para o grande raçador Taj Mahal e a matriz Cora, considerada por muitos uma das melhores vaças da raça. Estes dois animais deixaram como maior contribuição o raçador Taj Mahal I, sendo boa opção para choque de linhagens, principalmente a ser usado no rebanho descendente de Karvadi.

Dando ênfase ao grande número de bons filhos deixados por esta linhagem, a descendência de Taj Mahal caracteriza-se principalmente pelo seu grande desenvolvimento, comprimento de carcaça e conformação de garupa que procurava-se na época.

Outro destaque deste centro de seleção foi o touro Marajá, famoso pela altura e desenvolvimento de seus descendentes.

A seleção da Fazenda Brumado

Desta seleção, Godhavari contribuiu sobremaneira para o melhoramento genético da raça. Sua principal característica foi a boa fertilidade transmitida à sua prole, além da excelente habilidade materna de suas filhas. Transmitiu também excelente volume de garupa.

Seu filho de destaque foi Kurupathy, nascido na Ilha de Fernando de Noronha durante a quarentena do gado vindo da Índia. Kurupathy apresentava notável desenvolvimento e conformação, sendo o pai de Amedaba, touro de excelente conformação para produção de carne.

Outro touro importado, Gonthur, contribuiu com seu peso, altura e

caracterização. Gonthur é tido como uma boa opção para acasalamentos com linhagens Taj Mahal e Karvadi.

A matriz Goothy foi a principal raçadora da seleção. É mãe de Goothy III, matriz que com 21 anos deixou 17 crias, provando assim sua altíssima fertilidade e longevidade. Goothy III é mãe de Himalaya, raçador famoso por suas excelentes filhas, e Nirvara, mãe de Nagory.

A seleção da Fazenda Cachoeira

O plantel da Fazenda Cachoeira possui características diferentes das de outros centros. As importações de 1.960 e de 1.962 também definiram linhagens dentro desta seleção.

Entre os animais de destaque, vale ressaltar: Arjun, touro importado que possuia notável caracterização racial, grande desenvolvimento e forte estrutura óssea; Vijaya Narayana, que transmitiu ótima caracterização racial aos seus descendentes; Maharani, excelente matriz trazida da Índia em 1.960 e que deixou muito boa descendência, e ainda Kakinada e Nalini.

Como resultado desses acasalamentos, destacamos Arjun Nalini II, filho de importados de 1.960.

"Touros Nova Opção"

Apesar da proibição do Ministério da Agricultura em 1.964, contrária à novas importações por razões legais e sanitárias, o sucesso da importação de 1.962 constituiu um incentivo para nossos criadores retornarem à Índia à procura de novos exemplares Ongole.

É fato que alguns selecionadores já estão com animais comprados na Índia, servindo como doadores de sêmem utilizados aqui no Brasil.

Vale ressaltar alguns desses reprodutores: Ashoka, que veio a ser considerado um dos melhores raçadores da Índia; Checurupadhu, filho de Ashoka, tido como um dos melhores touros da Índia pela sua caracterização e conformação; Hakan, também filho de Ashoka, campeão na Exposição de Hyderabad, principal mostra de gado Ongole; Goopala, também campeão de Hyderabad; Ramuru e Bazuá, notáveis pelo seu grande peso e desenvolvimento, citado por SANTIAGO, A.A., 1987.

Cabe aos nossos selecionadores o aproveitamento deste material genético com bom senso, como opção de novas linhagens a serem aproveitadas.

A atual seleção

Até hoje, tivemos um trabalho inicial de seleção baseado na situação e no bom senso de nossos criadores e selecionadores.

Agora, com a ajuda imparcial dos dados de performance, sem abandonar a dedicação e a intuição dos selecionadores, temos critérios de seleção mais objetivos baseados em dados estatísticos, buscando dar um cunho científico à informação e análise de seus resultados.

O convênio Ministério da Agricultura - EMBRAPA - ABCZ é uma prova disso, realizando estudos e análises de touros e matrizes e de suas linhas e aptidões nas mais diversas condições do território nacional.

Segundo José Luiz Niemeyer dos Santos, o melhoramento, quando fica só nos animais de elite, não significa um ganho real. É necessário horizontalizar o ganho, ou seja, transferí-lo para o rebanho comercial. Assim, o material genético do rebanho elite é transferido para o rebanho de reprodução, principalmente pelo intermédio da inseminação artificial, e daí para o rebanho de cria comercial, principalmente por touros melhorantes, que irão fornecer animais para a produção de carne.

Estamos no limiar de uma nova era em pecuária seletiva. Linhas novas estão sendo estudadas, cogitando-se sobretudo eficiência reprodutiva, fertilidade, precocidade, comprimento de carcaça e muitos outros dados importantes nos atuais critérios de seleção, que vão desde os centros de pesquisa até na divulgação nas pistas de julgamento, e absorção e aplicação pelos selecionadores.

CONCLUSÃO

A vocação do Nelore para países da faixa tropical e subtropical como boi adaptado à grandes extensões, ou seja, o boi de capim, contribui para que o Brasil produza uma carne bovina das mais baratas do mundo, na faixa de US$ 1.200 a tonelada, citado por TICOULAT FILHO, R. & MENEZES, F.T., 1988.

Hoje, segundo Alberto Alves Santiago, ao nosso país cabe a missão de fornecer reprodutores e matrizes para muitas nações situadas na Africa, onde os rebanhos estão sendo dizimados em consequência das guerras civis e conflitos tribais. A restauração dos rebanhos somente poderá ser alcançada mediante a introdução do gado levado do Brasil e de outras nações do Novo Continente. O rebanho Nelore representa a terceira maior dispersão genética de gado de corte do mundo, após o Hereford e o Aberdeen Angus. Dentro de 20 anos a Nelore será provavelmente a maior e a mais numerosa raça de corte do mundo.

Contribuindo para alimentar uma população de 145 milhões de habitantes (Sindicato Nacional de Pecuaristas de Gado de Corte, 1988), colocando o país na posição de 2º exportador mundial de carne, a Nelore representa um dos elos mais significativos na cadeia de produção de proteína vermelha, o que justifica a sua maior bandeira: "A Força de uma Raça".

BIBLIOGRAFIA

1) Considerações gerais. In: **Registro Genealógico: resumo estatístico.** Brasília, Secretaria Nacional de Produção Agropecuária, 1985. p.15.

2) LIMA, F.P. A Raça Nelore. In: ALMEIDA, N.M. **O Zebu no Roteiro do Anhanguera.** São Paulo, EDIPEC, 1975 p. 25-31.

3) SANTIAGO, A.A. Os Genearcas da Raça Nelore. In: **Gado Nelore: 100 anos de seleção.** São Paulo, Editora dos Criadores, 1987. p. 493-522.

4) SANTIAGO, A.A. A Raça Nelore. In: **Gado Nelore: 100 anos de seleção.** São Paulo, Editora dos Criadores. 1987. p. 153-4.

5) TICOULAT FILHO, R. & MENEZES, F.T. **Agropecuária num Contexto de Contradição: Protecionismo nos Países Ricos, Opressão nos Pobres.** São Paulo, EBID, 1988. 16p. ■

Ah... se eu fosse produtor de leite...

Francisco Teatini
Engº Agronômo

Se eu fosse produtor rural iria adotar como norma na Fazenda misturar diariamente 2,5 kg de Superfosfato em cada 100 kg de esterco, obtido na fazenda.

Essa mistura deve ser efetuada diariamente na próprio estábulo ou curral. É simples: Espalha-se todas as tardes, antes da limpeza o Super sobre o esterco. Você sabe porque? O esterco de gado tem uma quantidade razoável de nitrogênio, grande quantidade de potássio, tem muitos micro-nutrientes, mas ele é realmente pobre em fósforo, então você deve espalhar 2,5 kg em cada 100 kg para enriquecê-lo. O melhor adubo que se tem é o esterco e basta então fazer esta mistura.

COMO FAZER

Você pega todo o esterco de um dia, ajunta e pesa. Assim você fica sabendo mais ou menos, quanto está ajuntando de esterco por dia e quanto vai espalhar de Super por dia. Todas as tardes antes de raspar o esterco do curral, você espalha Superfosfato em cima, ao ajuntar já tem a primeira mistura, depois você põe no carrinho, outra mistura. Depois joga no monte outra mistura - e quando tira do monte e leva para a lavoura, faz a 4ª mistura. É um trabalho simples demais. Com pequeno trabalho você transforma o esterco num adubo espetacular. Quem tira leite deve fazer a limpeza diária. Além do mais, o Superfosfato funciona como desinfetante contra mamite, reduz as perdas do nitrogênio e enriquece o esterco.

Quando falo de esterco, falo naturalmente da ajuntação do resto do capim picado que o gado não comeu de cama de bezerros e todos os estrumes que aparecer... e até a terra raspada do curral de terra.

Todo produtor deve procurar aproveitar o máximo do esterco porque ele aumenta a produção de forrageiras, aumenta a quantidade de milho, de feijão.

A qualidade do esterco reflete a qualidade do solo. Este é um ditado certo. Sabe-se que terras pobres tem estercos pobres e vice-versa. Entendeu? Se o terreno é pobre em fósforo, potássio e cálcio, vai apresentar estas carências também no esterco, mas a principal delas é o fósforo.

Uma vaca semi-estabulada de 400 kg produz em torno de 360 kg a 450 kg por mês de esterco ou seja de 12 a 15 kg/dia e isto representa uma produção de 4 a 5 toneladas de esterco por ano, por vaca.

Um caminhão de esterco de 7 toneladas está custando NCz$ 300,00 nas proximidades de BH. Você não pode perder o esterco do seu curral e deve melhorá-lo.

Uma vez espalhado no campo, deve misturá-lo no solo o mais rápido possível para evitar perda de nitrogênio. Pode-se fazer montes de 5 em 5 metros nas fileiras, depois espalhar com aração ou gradagem.

Muita gente pergunta qual é a quantidade de esterco que a gente usa por cada hectare? Em torno de 20 toneladas por hectare. Não é muito. Para o plantio de milho, para um canavial, (para Urecana) vale a pena... Com isto você está adubando o solo com 500 kg de Super por hectare. Vale para 2 ou 3 anos. Você pode substituir o Super pelo Fosfato de Araxá... em dobro.

ACOSTUMAR O RETIREIRO

A parte mais difícil de todo este trabalho, está em como implantar definitivamente esta tecnologia na fazenda. Depende muito do produtor que para ter sucesso deve pagar mais por mês ao retireiro que raspa o curral diariamente, vamos dizer 5 a 6% a mais por mês só para espalhar este Superfosfato diariamente, o restante ele já faz normalmente.

É só fiscalizar quanto está gastando por dia e acompanhar os trabalhos. Depois de uns 4 ou 5 meses esta tecnologia estará bem implantada na fazenda... Basta não faltar o Super e tanto ganha o produtor como o retireiro.

COMO FAZEMOS EM CALCILÂNDIA

Temos uma espalhadeira de esterco puchada a burro que pega 400 kg de esterco por vez, ou seja 400 kg de esterco mais 10 de Super.

Existem diversos processos de esparramar estercos que são bons... O importante... é aproveitá-lo bem ■

FAZENDA GUARIROBA

SIDROLÂNDIA(MS)
JORGE STEFANELO E IRMÃOS
KM 415 - BR 060
FONE: (067) 272-1595 / 272-1208

P.O.I

JS

P.O

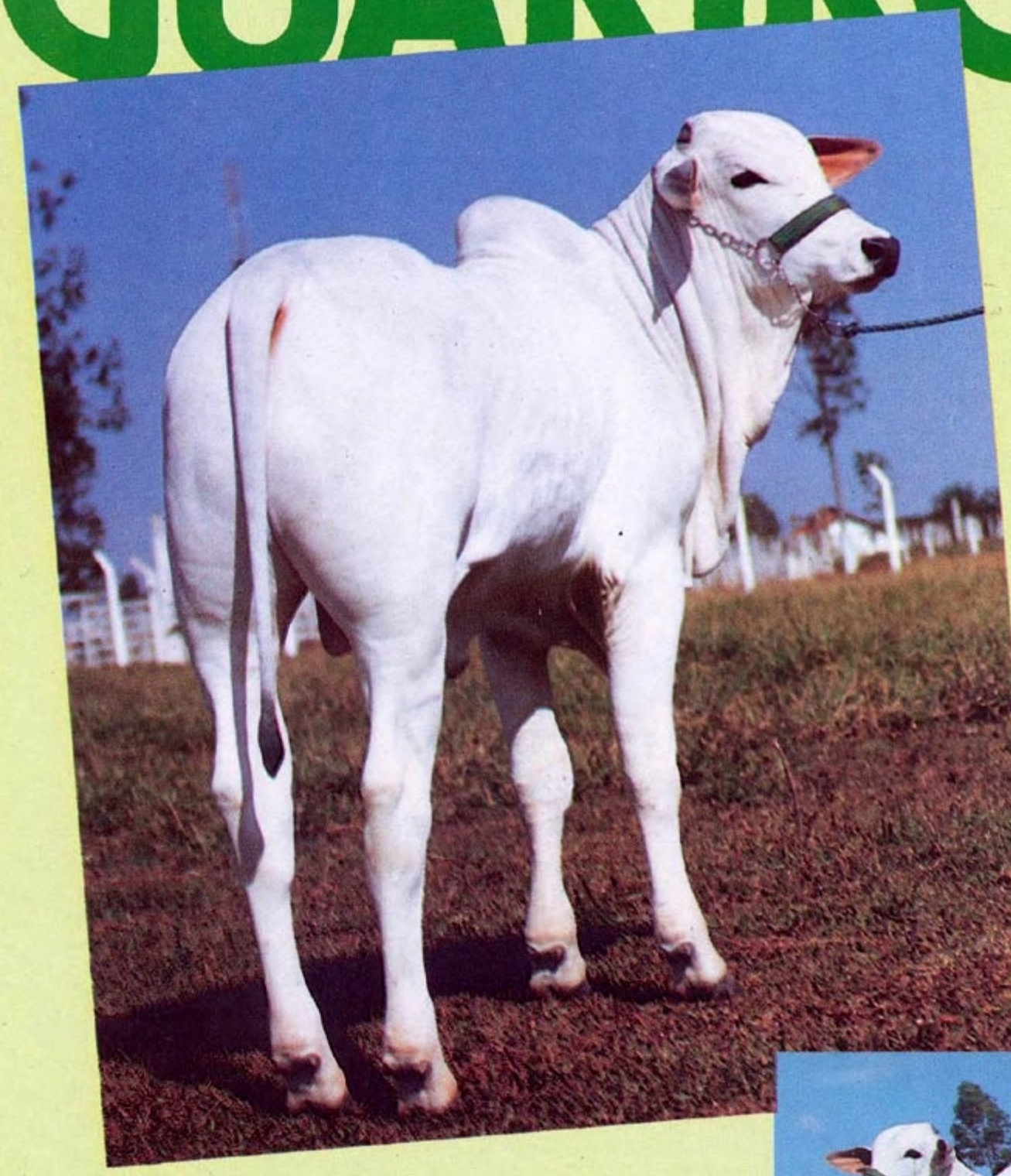

Fotos: Rubens Sales.

KATHAK POI DA JS
28.09.88 - 320 kg

Estoril P.O.I.

Mahashuveta II POI do Brum.

Campeão Bezerro, Res. Grande Campeão e Melhor Ponderal (245 dias - 320 kg) em Maracajú/89

Futuro chefe do plantel da Fazenda Guariroba e também de alguns plantéis, pois o mesmo já é reserva de uma das melhores Centrais do Brasil.

Fazenda Boa Vista

São José do Mipibu (RN)
Prop.: ARNOR FRANCISCO DA SILVA
Av. Presidente Getúlio Vargas, nº 746 - Ed. Petrópolis - 2º andar
Fone: (084) 221-0482 - CEP 59.010 - Natal (RN)

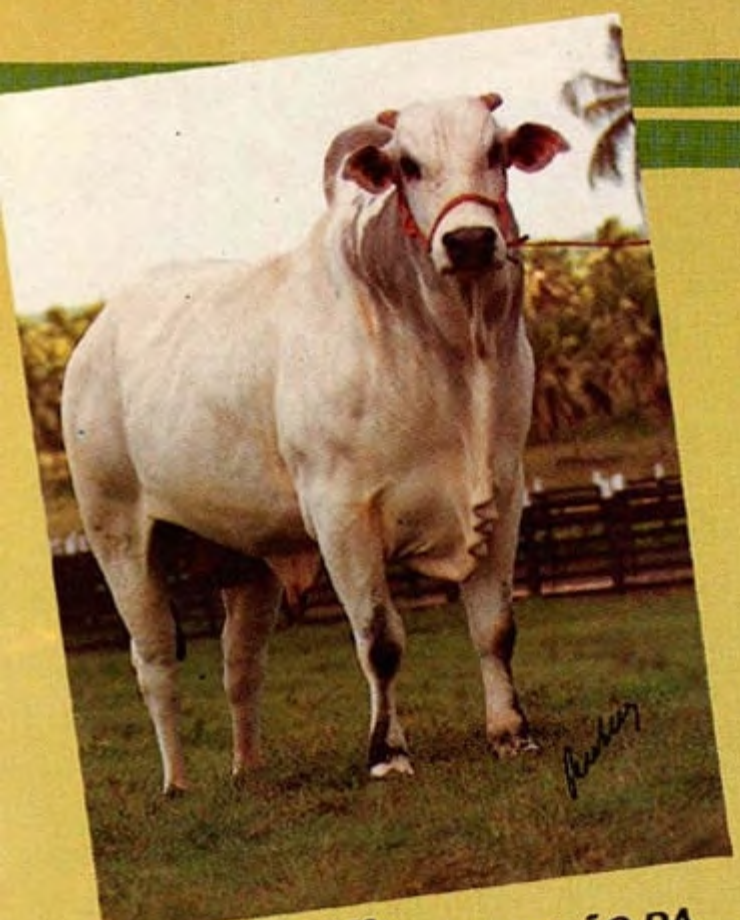

Timbre OT C-5050

CORDÃO DA ALFREDO MAYA E-2872

Mala AV-1214

Res. Campeão Jr. Maior Recife(PE)
Campeão Júnior Maior Maceió(AL)

ABSORVER D-8143

Jangoto A-388

Nibita AO-771

Campeão Sênior e Grande Campeão Parnamirim-RN-88

CORDÃO DA ALFREDO MAYA.

CUBATÃO DA BOA VISTA
RGN 290 - 30.12.88
Aos 9 meses 320 kgs

Burbar da Zebulândia D-3347

Passada da B. Belo BU-9927

Fazenda Boa Vista

São José do Mipibu (RN)
Prop.: ARNOR FRANCISCO DA SILVA
Av. Presidente Getúlio Vargas, nº 746 - Ed. Petrópolis - 2º andar
Fone: (084) 221-0482 - CEP 59.010 - Natal (RN)

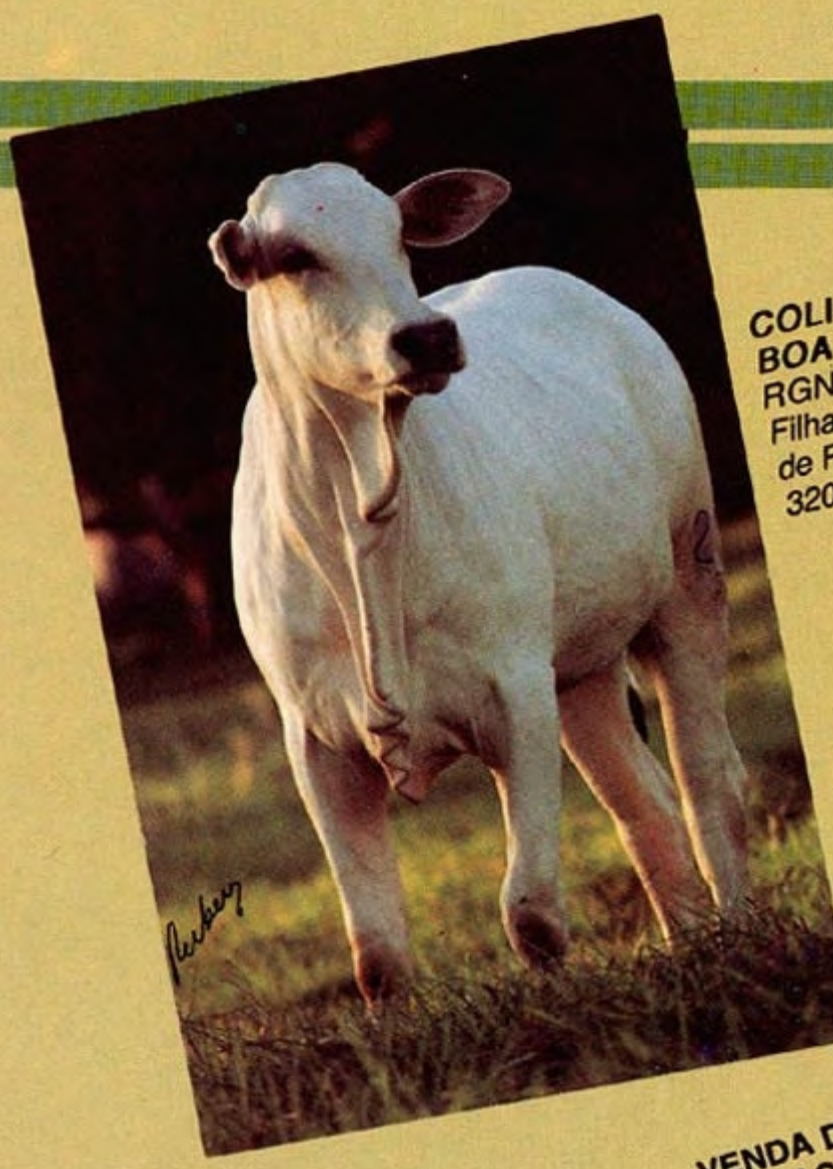

COLINA DA BOA VISTA
RGN 280 - 20.10.88
Filha de Pozza POI de F.C.
320 kgs aos 11 meses

VENDA DE GARROTES DA RAÇA INDUBRASIL E NELORE

ABATINGA DA BOA VISTA *CI-9089*
- *Bambuatá da RV D-5706*
- *Papelã da B.B. BU-9916*

Reservada Campeã Novilha Menor Parnamirim-RN-88

MATRIZES DA FAZENDA FILHAS DE BAMBUATÁ DA R.V. D-5706

FAZENDA SÃO GERALDO

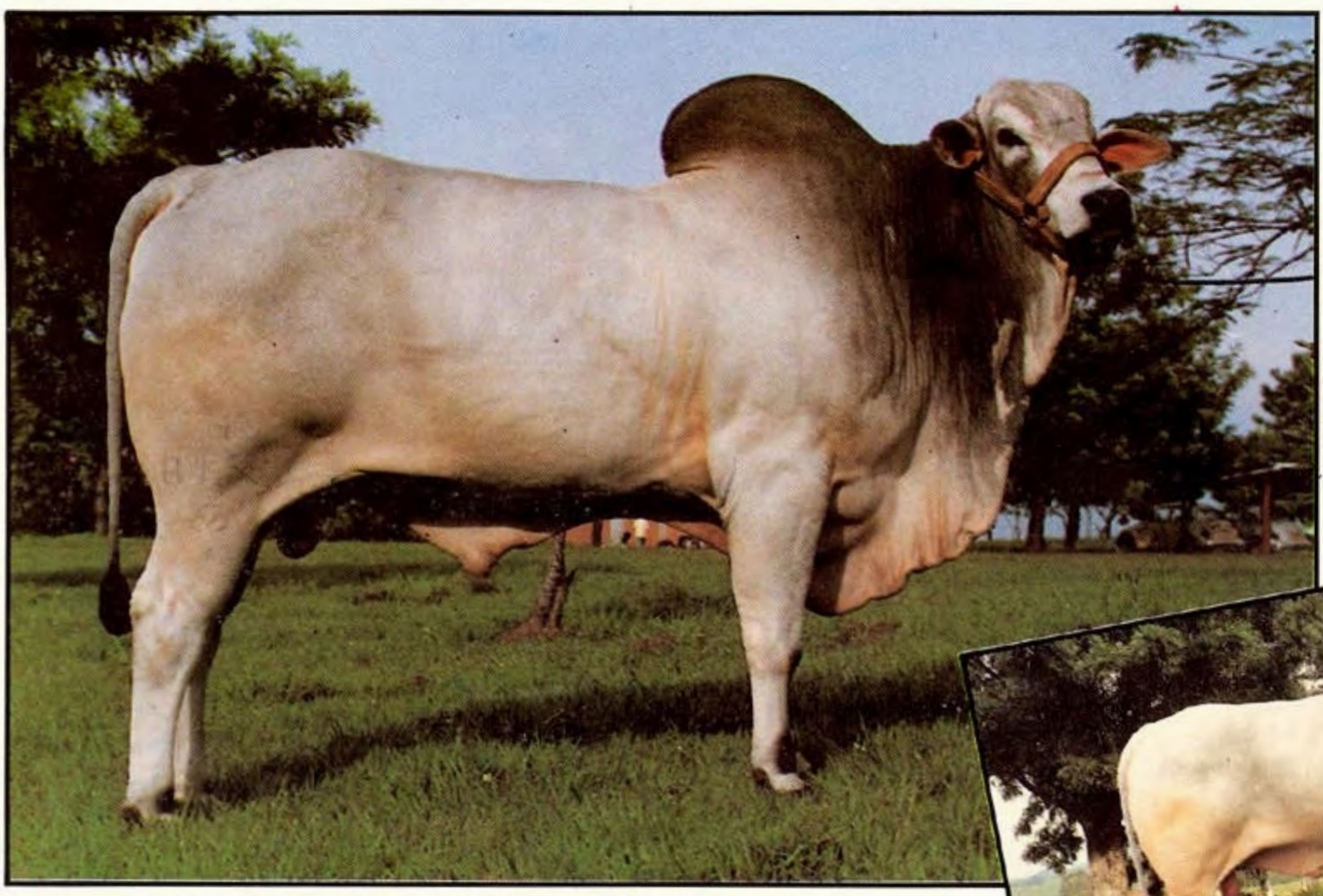

MARAJÁ DA GR - H-8118
FILHO DE BIBÊLO DA GR - H-4068
RES. CAMPEÃO BEZERRO EM UBERABA-85
CAMPEÃO SÊNIOR - EXPOINEL - UBERABA-89
RES. CAMPEÃO SÊNIOR E RES. GRANDE CAMPEÃO NA NACIONAL DE UBERABA-89
EM COLETA NA PECPLAN

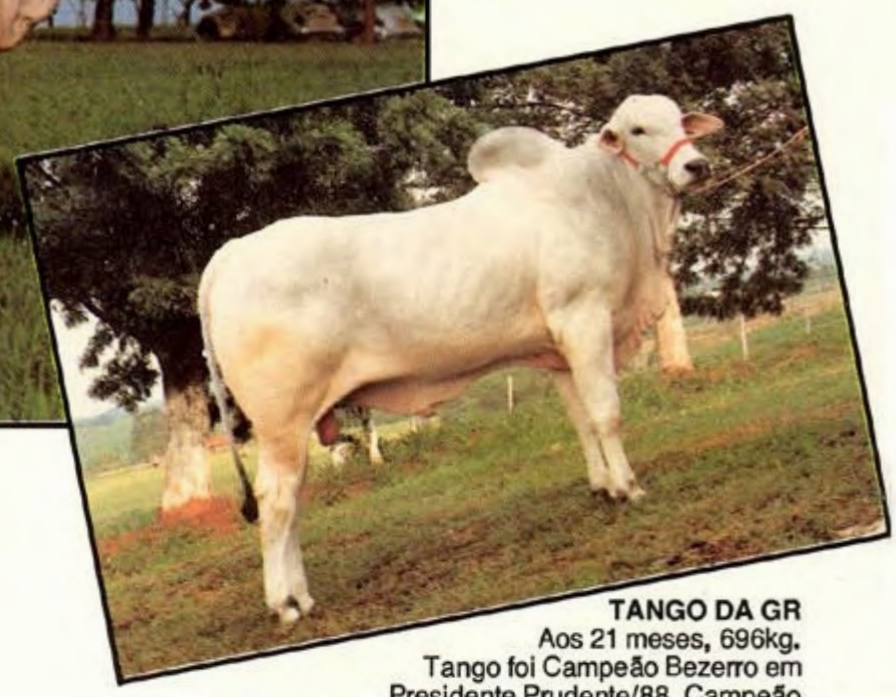

TANGO DA GR
Aos 21 meses, 696kg.
Tango foi Campeão Bezerro em Presidente Prudente/88, Campeão Bezerro e Campeão Tipo Frigorífico em Maringado/88, Campeão Jr. Menor e Melhor Novilho Precoce na Nacional de Uberaba/89. Campeão Jr. Maior Pres. Prudente-89

COLOMBINA DA GR
RESERVADA CAMPEÃ BEZERRA PRUDENTE-88
CAMPEÃ BEZERRA EM MARINGÁ E BAURU-88
CAMPEÃ NOVILHA MENOR TRÊS LAGOAS-89

MAIOR NÚMERO DE PONTOS NA EXPOSIÇÃO NACIONAL DE UBERABA-89 E TAMBÉM EM 89 NAS EXPOSIÇÕES DE TRÊS LAGOAS, TUPÃ, PRESIDENTE PRUDENTE E DOURADOS(MS)

Av. Manoel Goulart, 406
CEP 19010 - Caixa Postal 382
Fone: (0182) 333726
PRESIDENTE PRUDENTE(SP)

Dionízia C. B. de Souza

FAZENDA BALUARTE

Seleção de Gado Nelore

LAGOA DOS PATOS · MG – TEL.: (037) 221.5566

CORINGA DA BALUARTE
RGD C.2582 - Nasc.: 03.03.85 - 28 meses - 1030Kg
(Peso oficial Expoinel Brasília/89)

- Iguaçu Pagador 1350 - B.3145
  - Taj Mahal I 731 3050
    - Taj Mahal Imp. 2822
    - Cora Imp. C. 5655
  - Estatura 635 X.5146
    - Marduk Imp. 3016
    - Garça A.8898
- Capitula do Ipê 5603 - Bl. 9147
  - Vigor 3949 C.1654
    - Boemio 7381
    - Própria 2730 AG.103
  - Ziega 4145 BD.859
    - Retiro 2821 A.3149
    - Jumana 1835 U.5279

- Reservado Grande Campeão em Belo Horizonte e Brasília/87.
- Grande Campeão Belo Horizonte/88
- Grande Campeão Montes Claros/88
- Grande Campeão Brasília/88

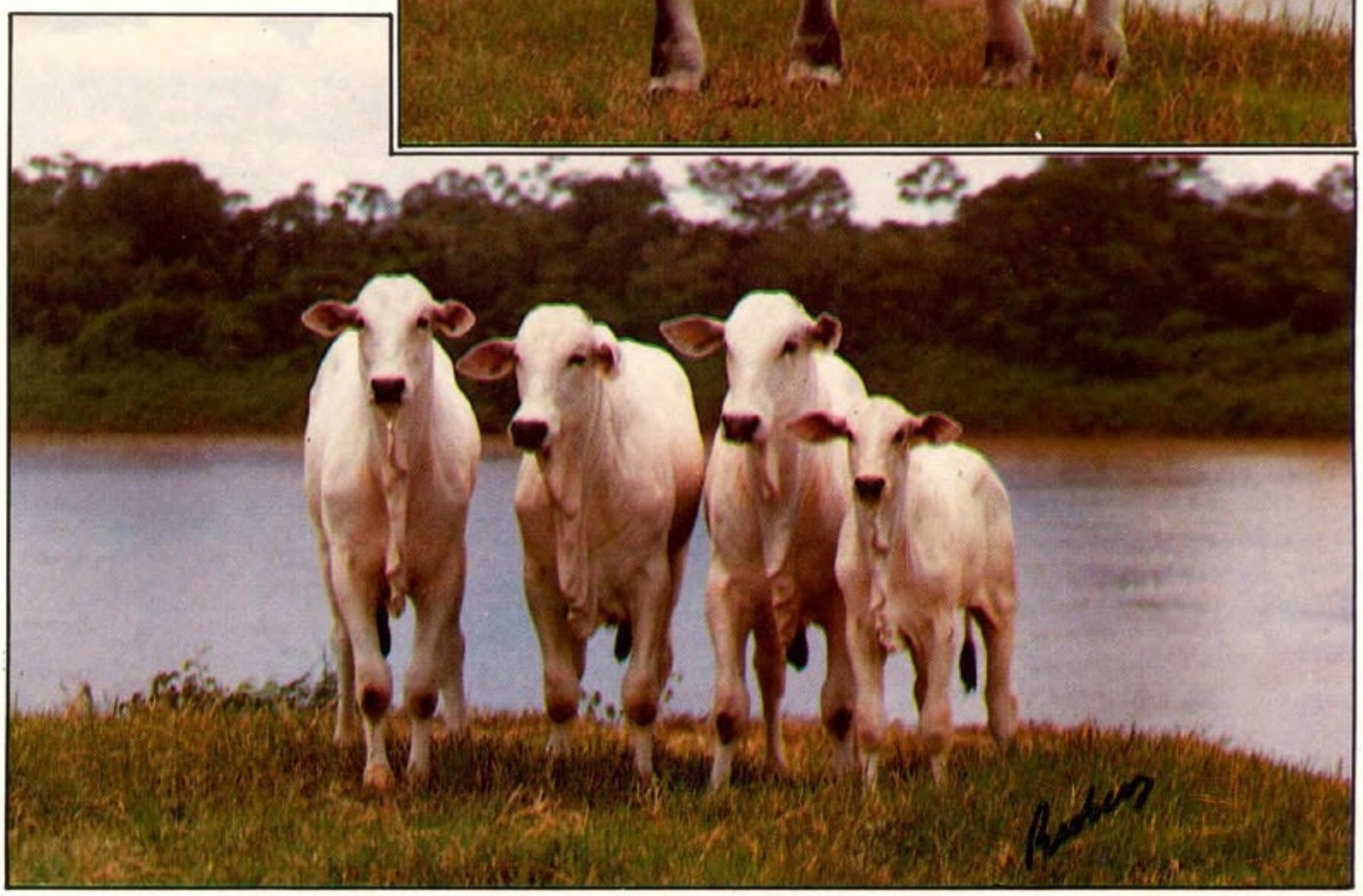

Filhos de Coringa

SIARA-O NELORE DO PRESENTE PARA

Lote de matrizes (Chumack - Marajá - Taji - Pakkar - Kalindri)

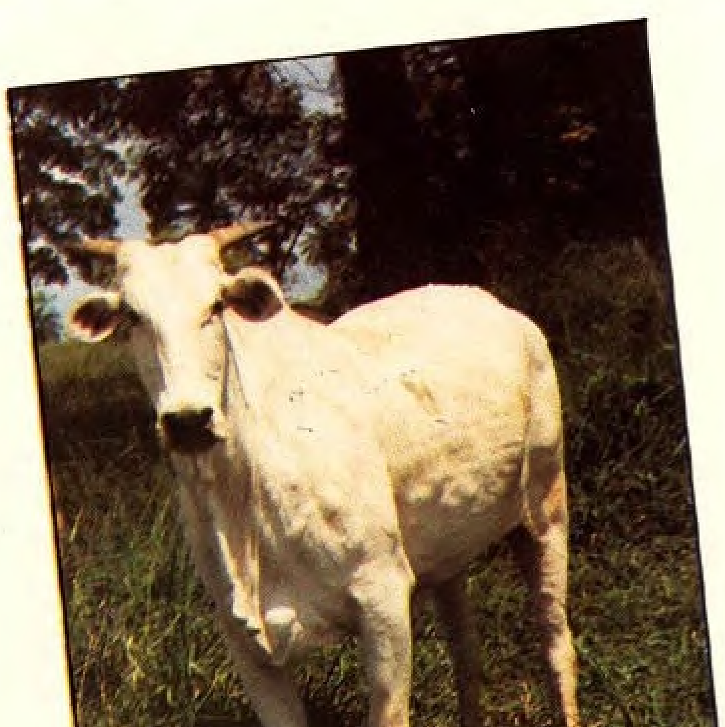

Aghilla - P.O.I. (Chummak)

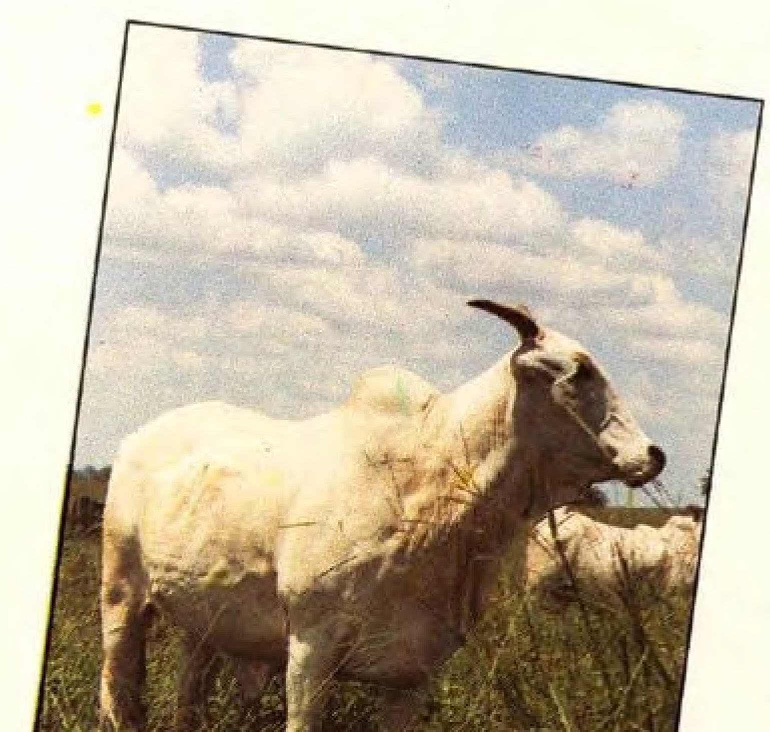

Ebora - P.O.I. (Chumack)

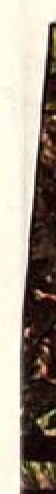

FAZENDA LAGOA PRETA

F : (037) 353-1215

IGUATAMA, MG -

SIARA

ATENDER O FUTURO ... COM FIRMEZA

- Seleção P.O. e P.O.I.
- Grande porte, rusticidade, rigorosa seleção racial.
- Origem das melhores fontes de atualidade.
- Dados técnicos sendo inseridos em sistema próprio de computação
- I.A. - T.E.
- Seleção Gir P.O.
  Girolando
  M. Marchador

Chakravatti - P.O.I.

Pakkar - P.O.I. — Achilla - P.O.I.

Okarina - P.O.I. (Pakkar)

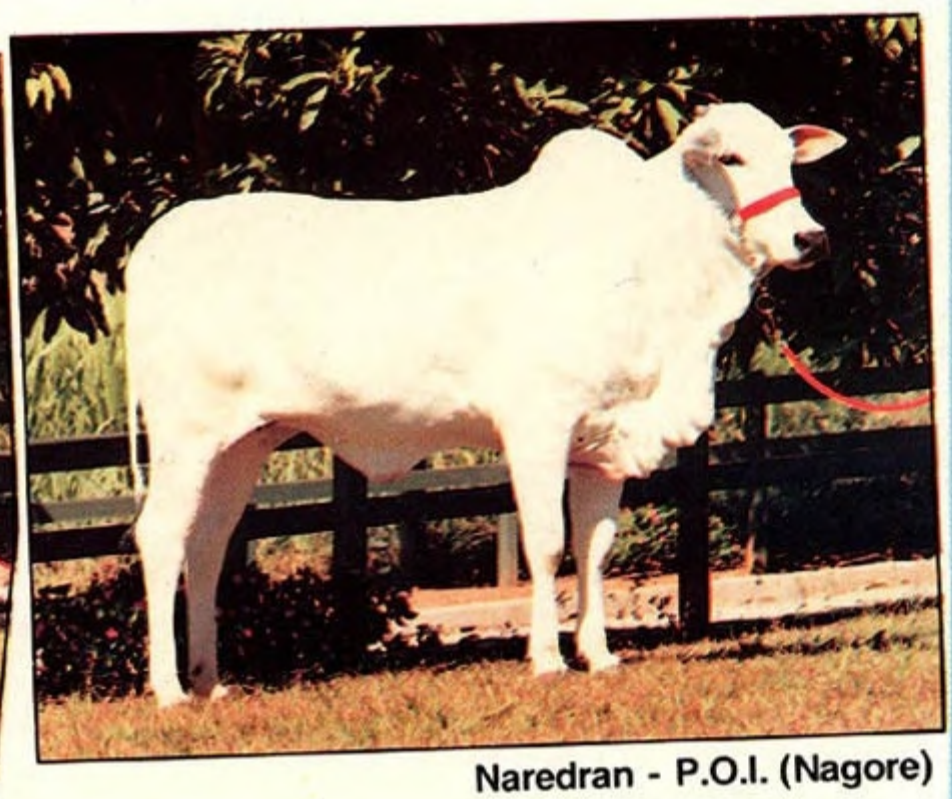

Naredran - P.O.I. (Nagore)

SIARA

SILVIO LÚCIO DE ARAÚJO
Av. Afonso Pena, 4040, apto. 601
Fone: (031) 223-0108 - BELO HORIZONTE, MG

SIARA

$1.160,000,00

É O VALOR TOTAL DE PAIOL DA BOA VISTA

A AGROPECUÁRIA BOA VISTA AGRADECE A OVÍDIO MIRANDA BRITO AGROPASTORIL LTDA E AO SR. GERALDO MOACIR BORDON PELA COMPRA DE 30% DE PAIOL DA BOA VISTA A $348.000,00. CONSTITUINDO-SE NO ATUAL RECORDE NACIONAL DE TODAS AS RAÇAS.

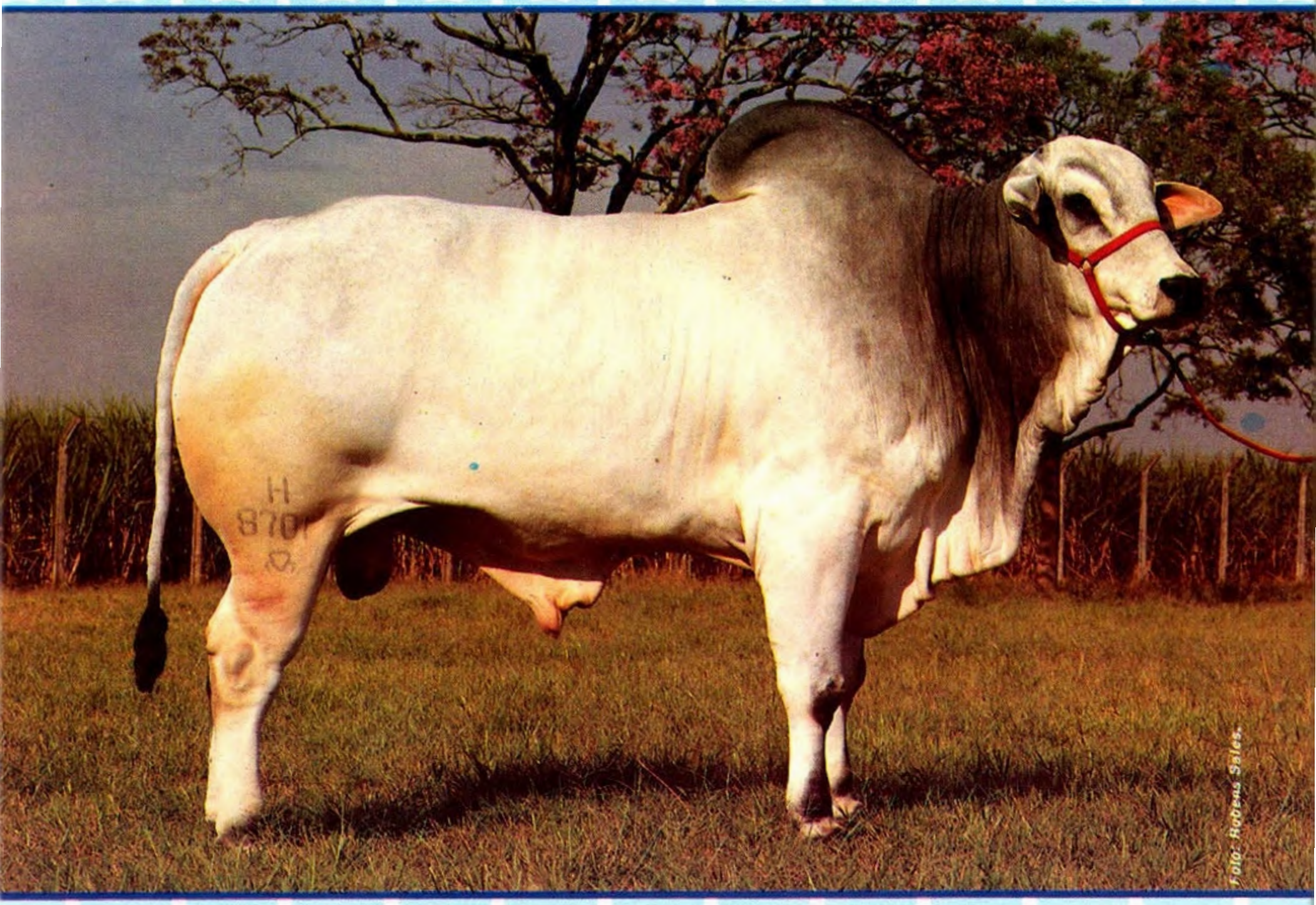

PAIOL GRANDE CAMPEÃO RIBEIRÃO PRETO-89
GRANDE CAMPEÃO PRESIDENTE PRUDENTE-89

AGROPECUÁRIA BOA VISTA

Rua 18, nº 335 - Edifício Terra Boa - 1º andar - CEP 14780 - Barretos-SP - Fone: (0173) 22-7877

RESULTADOS DA EXPOSIÇÃO

Sindicato Rural de Ponta Porã

Diretoria Efetiva Triênio 1989 - 1992

DIRETORIA

EFETIVOS

Candido Diogo Silva de Souza
Carlos Furtado Fróes
Geraldo Cardoso de Almeida Júnior
Vandir Agostino Caramori
Luis Carlos da Rocha Lima
Nélio Alves de Oliveira
Abílio Furtado de Lima

SUPLENTES

João Manoel Cardinal
Agapito de Paula Boeira
Paulo Ferreira Cardinal
Ignácio Corrêia de Lemos
Mário Romeu Berres
João Pinto Costa
Luis Otávio Alves de Oliveira

CONSELHO-FISCAL

EFETIVOS

Alcindo Pereira
José Fernandes Paes
Nery Alves Azambuja

SUPLENTES

João do Carmo B. Dornelles
Elio Schweig
Norberto Schneider

DELEGADOS REPRESENTANTES

EFETIVOS

Messias de Oliveira Paes
José Domingos Siqueira de Jesus

SUPLENTES

Alexandrino Marques Sobrinho
Irineu Belló

15ª Exporã
Exposição Agropecuária de Ponta Porã - MS

COMISSÃO ORGANIZADORA

EFETIVOS

Candido Diogo Silva de Souza
Carlos Furtado Fróes
Geraldo Cardoso de Almeida Júnior
Vandir Agostino Caramori
Luis Carlos da Rocha Lima
Nélio Alves de Oliveira
Abílio Furtado de Lima

SUPLENTES

João Manoel Cardinal
Agapito de Paula Boeira
Paulo Ferreira Cardinal
Ignácio Corrêia de Lemos
Mário Romeu Berres
João Pinto Costa
Luis Otávio Alves de Oliveira

RAÇA NELORE
VARIEDADE MOCHA

FÊMEAS

CAMPEÃ BEZERRA
RANAKUMARA II DA SD
RGN 3070
Prop.: Li Teixeira de Resende
Faz.: São Domingos
Munc.: Dourados-MS

RESERVADA CAMPEÃ BEZERRA
RECOTA DA SANTA LUZIA
RGN 1286
Prop.: Célio Villela de Andrade
Faz.: Santa Luzia
Munc.: Caarapó-MS

CAMPEÃ NOVILHA MENOR
RECEITA M. DA SD
RGN 2832
Prop.: Li Teixeira de Resende
Faz.: São Domingos
Munc.: Dourados-MS

CAMPEÃ NOVILHA MAIOR
PORCELANA M. DA SD
RGN 2487 - RGD HE 3699
Prop.: Li Teixeira de Resende
Faz.: São Domingos
Munc.: Dourados-MS

RES. CAMPEÃ NOVILHA MAIOR
QUIRULE DA SANTA LUZIA
RGN 1147
Prop.: Célio Villela de Andrade
Faz.: Santa Luzia
Munc.: Caarapó-MS

CAMPEÃ VACA JOVEM
OFENÇA DA SÃO DOMINGOS
RGN 2164 - RGD HE 5200
Prop.: Li Teixeira de Resende
Faz.: São Domingos
Munc.: Dourados-MS

CAMPEÃ VACA ADULTA
NATA DA SD
RGN 1917 - RGD HD 1000
Prop.: Li Teixeira de Resende
Faz.: São Domingos
Munc.: Dourados-MS

GRANDE CAMPEÃ DA RAÇA
PORCELA M DA SD
RGN 2487
Prop.: Li Teixeira de Resende
Faz.: São Domingos
Munc.: Dourados-MS

RES. GRANDE CAMPEÃ DA RAÇA
QUIRUL E DA SANTA LÚCIA
RGN 1147
Prop.: Célio Villela de Andrade
Faz.: Santa Luzia
Munc.: Caarapó-MS

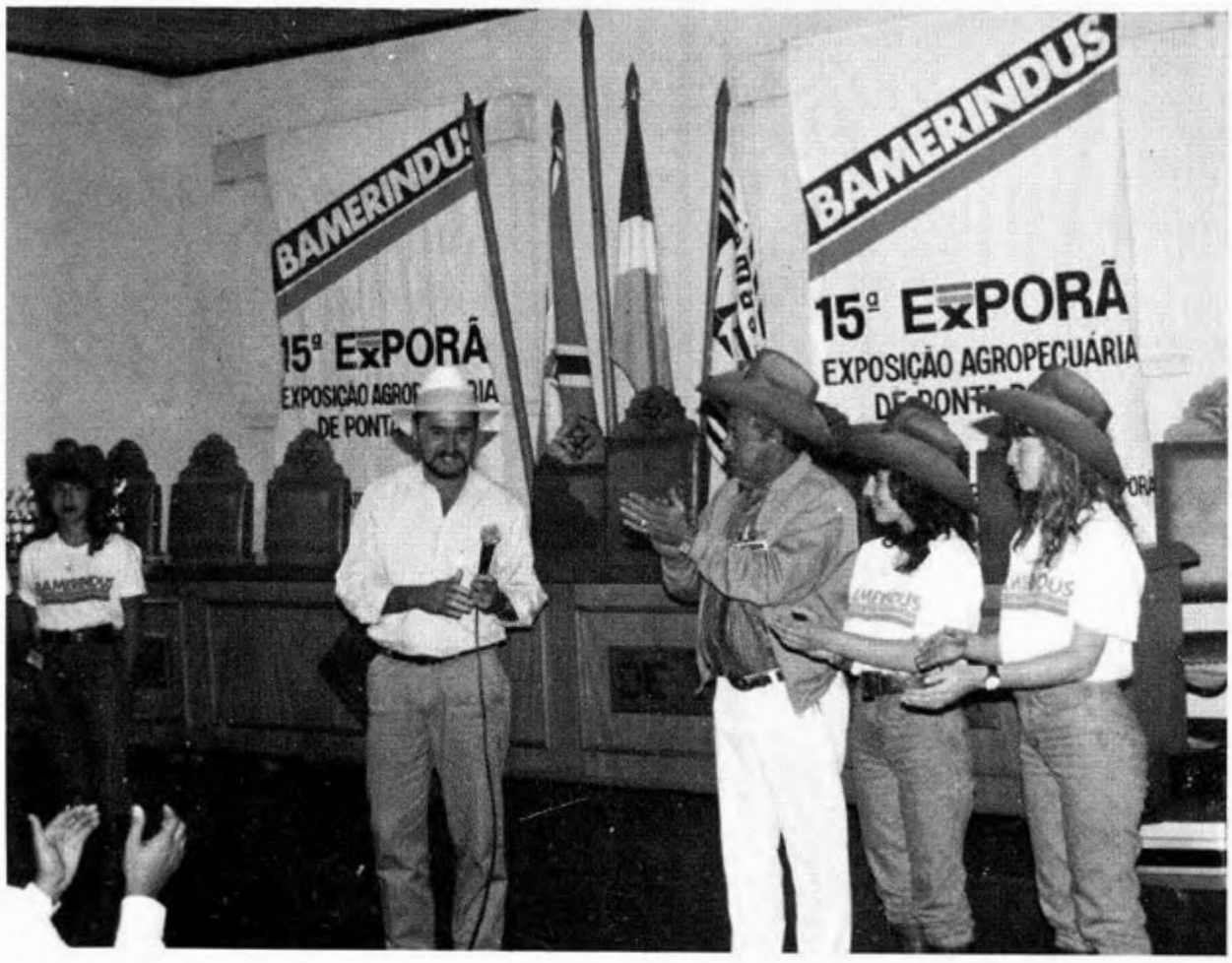

Presidente do Sindicato Rural de Ponta Porã(MS), Candido Diogo Silva de Souza por ocasião do encerramento da exposição.

CAMPEÃ NOVILHA MAIOR
ESTRELA POI DA GLÓRIA
RGN 602
Prop.: Yasuo Morishita
Faz.: Glória
Munc.: Glória de Dourados-MS

RESERVADA CAMPEÃ
NOVILHA MAIOR
JANE DA 3 COX.
RGN 4454 - RGD CL 8444
Prop.: Eximporã Agropecuária Ltda
Faz.: 3 Coxilhas
Munc.: Ponta Porã-MS

CAMPEÃ VACA JOVEM
ACORDIA DE GLÓRIA
RGN 482 - RGD CG 5555
Prop.: Yasuo Morishita
Faz.: Glória
Munc.: Glória de Dourados-MS

RES. CAMPEÃ VACA JOVEM
DALYAN DA MJ
RGN 98 - RGD CG 6200
Prop.: Agropecuária Menino Jesus
Faz.: Menino Jesus
Munc.: Ponta Porã-MS

MACHOS

CAMPEÃO TOURO JOVEM
PAXA DA SANTA LUZIA
RGN 1000 - RGD H 8420
Prop.: Célio Villela de Andrade
Faz.: Santa Luzia
Munc.: Caarapó-MS

RAÇA NELORE

FÊMEAS

CAMPEÃ BEZERRA
IMAGEM DO ARROIO
RGN 787
Prop.: Francisco José de Carvalho
Faz.: Santa Terezinha
Munc.: Campo Grande-MS

RESERVADA CAMPEÃ BEZERRA
IDIALISTA DO ARROIO
RGN 777
Prop.: Francisco José de Carvalho
Faz.: Santa Terezinha
Munc.: Campo Grande-MS

CAMPEÃ NOVILHA MENOR
KHAKUNI DA 3 COXILHAS
RGN 5019
Prop.: Eximporã Agropecuária Ltda
Faz.: 3 Coxilhas
Munc.: Ponta Porã-MS

RESERVADA CAMPEÃ NOVILHA
MENOR
REMIDA DA GLÓRIA
RGN 693
Prop.: Yasuo Morishita
Faz.: Glória
Munc.: Glória de Dourados-MS

José Alves, Secretário Administrativo do Sindicato Rural de Ponta Porã.

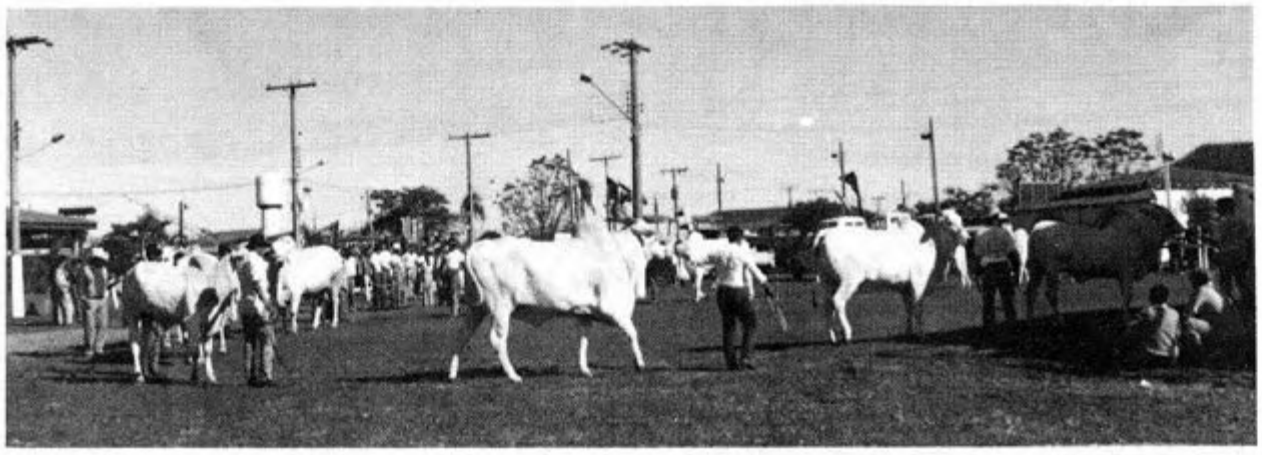

Prop.: Rachid Saldanha Derzi
Faz.: Dois de Ouro
Munc.: Ponta Porã-MS

CAMPEÃO JÚNIOR MENOR
DUKAN POI DA RIBALTA
RGN R 16
Prop.: Ricardo Goulart de Carvalho
Faz.: Ribalta
Munc.: Caarapó-MS

RES. CAMPEÃO JÚNIOR MENOR
VENDAVAL DA AT

CAMPEÃ VACA ADULTA
FADA NEGRA DA 3 COX.
RGN 2016 - RGD BT 213
Prop.: Eximporã Agropecuária Ltda
Faz.: 3 Coxilhas
Munc.: Ponta Porã-MS

RES. CAMPEÃ VACA ADULTA
ABUNA DA GLÓRIA
RGN 404 - RGD CC 2882
Prop.: Yasuo Morishita
Faz.: Glória
Munc.: Glória de Dourados-MS

GRANDE CAMPEÃ
FADA NEGRA DA 3 COX.
RGN 2016 - RGD BT 213
Prop.: Eximporã Agropecuária Ltda
Faz.: 3 Coxilhas
Munc.: Ponta Porã-MS

RES. GRANDE CAMPEÃ
ACORDIA DE GLÓRIA
RGN 482 - RGD CG 5555
Prop.: Yasuo Morishita
Faz.: Glória
Munc.: Glória de Dourados-MS

MACHOS

CAMPEÃO BEZERRO
IDEON DO ARROIO
RGN 832
Prop.: Francisco José
de Carvalho Neto
Faz.: Santa Terezinha
Munc.: Campo Grande-MS

RES. CAMPEÃO BEZERRO
ESTRAVIADO DA D. DE OURO
RGN 8564

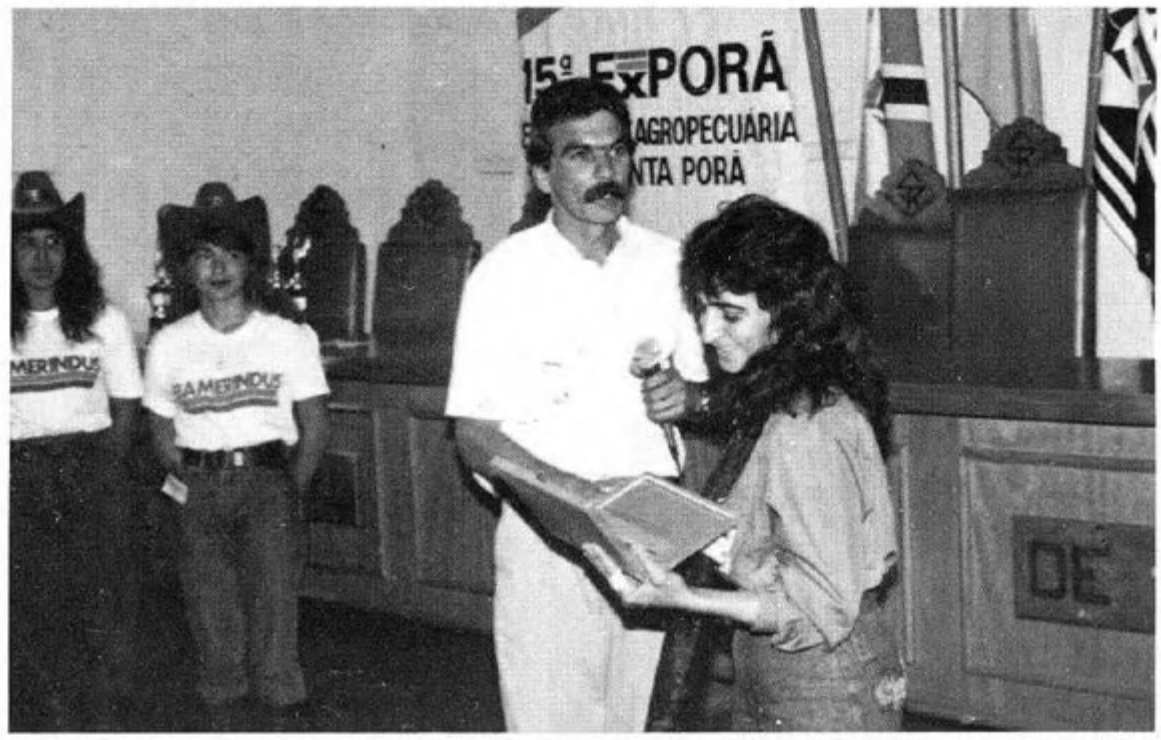

Samira Mourad, Auxiliar Administrativa recebendo placas de homenagens por serviços prestados ao Sindicato Rural e às exposições realizadas em Ponta Porã.

José Alves, Secretário Administrativo

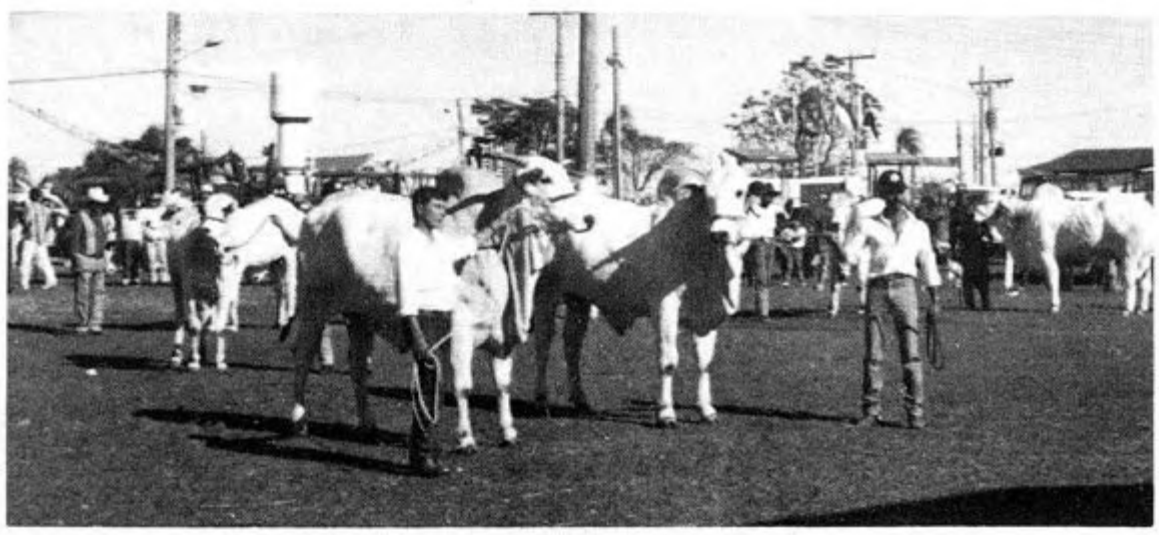

RGN 2828
Prop.: Arthêmio Olegário de Souza
Faz.: Água Tirada
Munc.: Maracajú-MS

CAMPEÃO JÚNIOR MAIOR
TURISMO
RGN 2564 - RGD 5090
Prop.: Arthemio Olegário de Souza
Faz.: Água Tirada
Munc.: Maracajú-MS

RES. CAMPEÃO JÚNIOR MAIOR
GREDHAR DO ARROIO
RGN 705 - RGD F 475

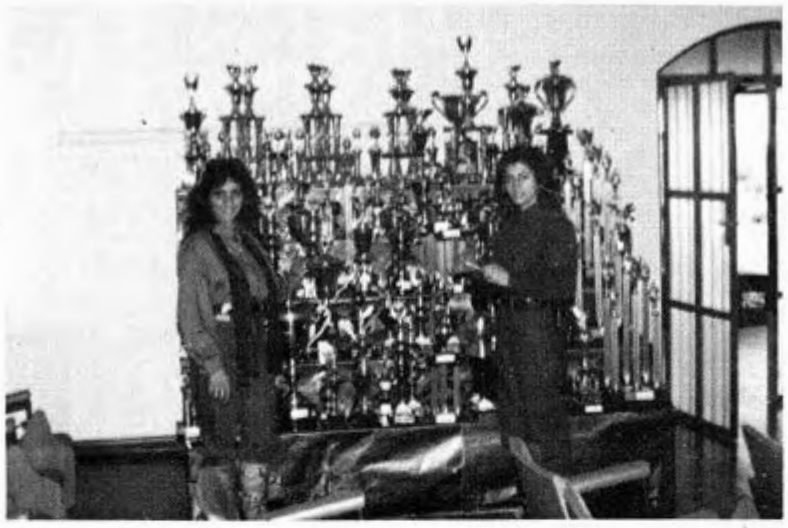

Prop.: Francisco José
de Carvalho Neto
Faz.: Santa Terezinha
Munc.: Campo Grande-MS

CAMPEÃO TOURO JOVEM
HIBISCO DE GLÓRIA
RGN 462 - RGD E 5131
Prop.: Yasuo Morishita

Entrega de prêmios a expositores.

Entrega de prêmios a expositores.

Entrega de prêmios a expositores.

Faz.: Glória
Munc.: Glória de Dourados-MS

RES. CAMPEÃO TOURO JOVEM
VOAZ DA PAGADOR
RGN 462 - RGD E 5131
Prop.: Farhan Buchalla
Faz.: Pagador
Munc.: Presidente Prudente-SP

CAMPEÃO SÊNIOR
ADOLFO
RGN 691 - RGD 8471
Prop.: Rachid Saldanha Derzi
Faz.: Dois de Ouro
Munc.: Ponta Porã-MS

RES. CAMPEÃO SÊNIOR
ACANTO
RGN 6653 - RGD D 8472
Prop.: Rachid Saldanha Derzi
Faz.: Dois de Ouro
Munc.: Ponta Porã-MS

GRANDE CAMPEÃO
TURISMO
RGN 2564 - RGD 509
Prop.: Arthemio Olegário de Souza
Faz.: Água Tirada
Munc.: Maracajú-MS

RES. GRANDE CAMPEÃO
GREDHAR DO ARROIO
RGN 705 - RGD
Prop.: Francisco José
de Carvalho Neto
Faz.: Santa Terezinha
Munc.: Campo Grande-MS

CAMPEÃ MELHOR
DESENVOLVIMENTO PONDERAL
FRIMA DE GLÓRIA
RGN 801
Nasc.: 30.11.88 (8 meses e 2 dias) = 242 dias
Peso: 255 kg.
GDP: 1.054 g/dia
Prop.: Yasuo Morishita
Faz.: Glória
Munc.: Glória de Dourados-MS

RES. CAMPEÃ MELHOR
DESENVOLVIMENTO PONDERAL
TAROLADA DA RIBALTA
RGN 3388
Nasc.: 03.10.88 (9 meses e 29 dias) = 242 dias
Peso: 337 kg.
GDP: 0,926 g/dia
Prop.: Ricardo Goulart de Carvalho
Faz.: Ribalta
Munc.: Caarapó-MS

CAMPEÃO MELHOR
DESENVOLVIMENTO PONDERAL
DARRANG POI DA AT
RGN 51
Nasc.: 27.09.88 (10 meses e 5 dias) = 305 dias
Peso: 354 kg.
GDP: 1.160 g/dia
Prop.: Arthemio Olegário de Souza
Faz.: Água Tirada
Munc.: Maracajú-MS

RES. CAMPEÃO MELHOR
DESENVOLVIMENTO PONDERAL
IDEON DO ARROIO
RGN 832 - RGD D 1901
Nasc.: 03.08.88 (11 meses e 29 dias) = 359 dias
Peso: 377
GDP: 1.050 g/dia
Prop.: Francisco José de Carvalho Neto
Faz.: Santa Terezinha
Munc.: Campo Grande-MS

PROGÊNIE DE MÃE

1º LUGAR
Nome da Vaca: VAMAH
Filhos: FORAX - RGD D 6226
ITAROX - RGN C 1258
Prop.: Eduardo Machado Metello
Faz.: Avatovillo
Munc.: Caarapó-MS

2º LUGAR
Nome da Vaca:
AGRÍCOLA SANTA MARTA
Filhos: HE-MAN - RGN C 1064
RGD D 800
JUPIA - RGN C 1410
Prop.: Eduardo Machado Metello
Faz.: Avatovillo
Munc.: Caarapó-MS

PROGÊNIE DE PAI

1º LUGAR
Nome de Touro: ESCANDINAVO
Filhos: GREDHAR DO ARROIO - RGN 705
GUMMIR DO ARROIO - RGN 722
GURTUR DO ARROIO - RGN 724
GUMBUR DO ARROIO - RGN 726
Prop.: Francisco José de Carvalho Neto
Faz.: Santa Terezinha
Munc.: Campo Grande-MS

2º LUGAR
Nome de Touro: ESCANDINAVO
Filhos: IDIALISTA DO ARROIO RGN 790
IMAGEM DO ARROIO - RGN 787
IMEDIATA DO ARROIO - RGN 777
IDEON DO ARROIO - RGN 732
Prop.: Francisco José de Carvalho Neto
Faz.: Santa Terezinha
Munc.: Campo Grande-MS

CAMPEÃO NOVILHO PRECOCE
GUNBUR DO ARROIO
RGN 726 - Peso: 713
Idade: 23 meses e 28 dias
Prop.: Francisco José de Carvalho Neto
Faz.: Santa Terezinha
Munc.: Campo Grande-MS

CONTAGEM DE PONTOS

RAÇA NELORE

EXPOSITOR	PONTOS
Francisco José de Carvalho Neto	643
Eximporã Agropecuária Ltda	433
Yasuo Morishita	383
Arthemio Olegário de Souza	370
Rachid Saldanha Derzi	237
Eduardo Machado Metello	224
Ricardo Goulart de Carvalho	148
Agropecuária Menino Jesus	143
Farhan Buchalla	70
Pedro Pedrossian	62
Aluisio L. Coelho	59
Dacio Silva	10

RAÇA NELORE VARIEDADE MOCHA

Li Teixeira de Resende	543
Célio Vilella de Andrade	335

COMISSÃO ORGANIZADORA DO JULGAMENTO
Zootecnista:
Alcides Cabral de Menezes Júnior
CRMV-6 - Nº 0084/Z
Zootecnista: Lúcia Gatto

JUIZ OFICIAL:
Luiz Sérgio Junqueira do Amaral
JUIZ AUXILIAR:
Maurício Negreiros Duncan ■

O seu exemplar em sua casa

OZEBU no Brasil

17 ANOS COM CIRCULAÇÃO ININTERRUPTA

VALIDADE: 30/10/89

EQUINOS

12 ANOS ACOMPANHANDO O DESENVOLVIMENTO DA EQUINOCULTURA

OZEBU no Brasil

BRASIL.: [ ] 1 ANO: NCz$ 130,00 [ ] 2 ANOS: NCz$ 250,00

Para efetuar a assinatura envie cheque (com o valor correspondente) nominal à: Rotal - Revistas de Orientação Técnica Agropecuária Ltda juntamente com o cupom devidamente preenchido, ou comunique pelo fone (034) 336-3433

Nome _____

Endereço _____

Bairro _____ Cidade _____

Estado _____ CEP _____ Cx. Postal _____ Telefone _____

Data __/__/__, Assinatura _____

EQUINOS

BRASIL.: [ ] 1 ANO: NCz$ 130,00 [ ] 2 ANOS: NCz$ 250,00

Para efetuar a assinatura envie cheque (com o valor correspondente) nominal à: Rotal - Revistas de Orientação Técnica Agropecuária Ltda juntamente com o cupom devidamente preenchido, ou comunique pelo fone (034) 336-3433

Nome _____

Endereço _____

Bairro _____ Cidade _____

Estado _____ CEP _____ Cx. Postal _____ Telefone _____

Data __/__/__, Assinatura _____

RÔMULO KARDEC DE CAMARGOS

Rômulo Kardec de Camargos

"SUCESSÃO NA A.B.C.Z."

1. Como e quando surgiu a idéia de sua candidatura à Presidente da A.B.C.Z.?

R.: Logicamente esta idéia nasceu e criou corpo junto aos associados da Entidade que acompanham de perto o nosso trabalho como pecuarista e como técnico na área de zebuinocultura.

Esta aspiração é antiga, pois dêsde a década passada que fomos procurados por abnegados da A.B.C.Z. com este objetivo.

Sempre recuamos, explicando aos companheiros que tinhamos nosso plano de trabalho particular, com metas traçadas e que gostaríamos de cumprí-las primeiro e que o momento chegaria.

2. Então o momento chegou?

R.: Temos por hábito tomar decisões pensadas, amadurecidas, procurando evitar transtornos em tudo que nos propomos realizar. Portanto, ao aceitarmos essa incumbência, estamos respondendo sim ao chamamento. Nos estruturamos para dar tempo integral à Entidade, o que é indispensável. Também tivemos o cuidado e a coerência de trocar idéias com os possíveis candidatos ao cargo em 90, quais sejam, os três vice-presidentes da atual diretoria e os 5 demais envolvidos nas disputas mais recentes.

Deles recebemos apoio ou sinal verde para a nossa arrancada.

3. Assim sendo, o atual candidato da situação está englobado nos contactados?

R.: É claro que sim.

Fizemos-lhe uma visita, em sua agência de carros, especialmente para tratarmos do assunto. Ele nos afirmou categoricamente que não sairia candidato e que o seu papel nesta sucessão, seria o de conciliação.

4. Esta atitude, saindo posteriormente candidato e a disputa deixarão sequelas?

R.: Quanto a atitude preferimos não comentar, pois cada um age à sua maneira além de ser responsável pelo que diz e faz.

Quanto a disputa, de nossa parte procuraremos manter em bom nível esta campanha, para conservarmos as amizades e os entrosamentos futuros, tão benéficos à classe e à A.B.C.Z.

A nossa candidatura foi cercada de cuidados para evitar essa divisão, inclusive havia um acordo para 90, para que ela não ocorresse, mas lamentavelmente, a situação achou melhor agir desta forma, e sem diálogo, lançou também o seu candidato.

5. Em um país, onde temos em torno de 30 candidatos à Presidência da República, não é normal a ABCZ possuir dois à sua sucessão?

R.: É normal, é justo, é democrático em condições de "vacas gordas", porém, é anormal pelo que foi acordado anteriormente e pelo fato de estarmos atravessando na pecuária o período das "vacas magras".

Já dissemos e voltamos a repetir, que a Entidade não suporta brigas e rivalidades e sempre procuramos a nossa união visando nosso fortalecimento. O próprio presidente da A.B.C.Z. no editorial do informativo ABCZ nº 66, de agosto-89, diz:

"O prejuízo dos produtores vai chegando ao intolerável. Já há crescente um sentimento e uma **necessidade da nossa união...**"

Achamos louvável, mas não entendemos...

6. Quais os componentes de sua chapa?

R.: O nosso primeiro vice-presidente é o Dr. Joaquim Vicente Prata Cunha, o Tetente, selecionador que dispensa comentários.

Os demais estão sendo escolhidos, criteriosamente, visando dotar a Entidade, neste próximo biênio, de uma diretoria coesa, disposta a trabalhar e se empenhar em todas atividades exigidas pelos cargos.

7. Notamos o seu afastamento das exposições, como juiz, a carreira está encerrada?

R.: Durante a campanha e a gestão, não participaremos de julgamentos, principalmente por falta de tempo.

Após, faremos uma análise da questão, para tomarmos a decisão mais coerente.

Continuaremos, no momento, só com julgamentos no exterior, onde sempre nos solicitam para palestras e debates e assim manteremos vivo o intercâmbio internacional, de vital importância para o zebu brasileiro.

Recentemente participamos da Exposição Internacional de Assunção-Paraguai e da tradicional mostra de Palermo em Buenos-Aires, na Argentina.

8. No seu ponto de vista, o que está errado na A.B.C.Z.?

R.: Nada vamos construir com críticas isoladas. Existem várias correções a fazer.

O importante é que pretendemos colocar nossa dedicação e experiência adquirida na própria A.B.C.Z. à serviço da mesma.

Somente assim, estaremos devolvendo um pouco do muito que recebemos dela.

Nossa fortuna hoje é incalculável, e chama-se AMIZADE.

9. Sua competência técnica é reconhecida até no exterior. Na área administrativa, qual sua experiência?

R.: Experiência se adquire com trabalho, dedicação e vivência.

Se auto analisar não é muito conveniente, o ideal é que sejamos analisados e comparados, pois o nosso nome está em apreciação para um cargo.

10. Mas, não dá para citar alguma coisa?

R.: Analisem vocês nosso trabalho em geral, desde o nosso início, tanto nas propriedades rurais que adquirimos e montamos, quanto na pecuária de corte e seletiva; se existir um saldo positivo é porque sabemos administrar.

Na gestão de Arnaldo Rosa Prata, como presidente da A.B.C.Z., por dois biênios, tivemos a satisfação de ser seu Diretor Administrativo, e esta Diretoria foi quem idealizou e construiu a sede da A.B.C.Z. no Parque Fernando Costa; o restaurante Chopim; vários pavilhões; instalou a feira permanente de zebuínos e várias outras realizações, que tivemos a oportunidade de compartilhar.

Na gestão seguinte, por mais dois biênios de 72 a 82, fomos Diretor Técnico, que é um cargo também administrativo, compondo a Diretoria Executiva.

Esta diretoria também teve suas realizações, e especificamente em nosso setor, podemos recordar algumas:

a) Montagem do Centro de Processamento de Dados - C.P.D. - um sonho antigo da A.B.C.Z.

b) Introdução do Sistema de Microfilmagem de documentos.

c) Substituição do papel comum, na emissão de certificados, por "Talho Doce" confeccionados pela Thomas de la Rue, a mesma que fabrica o papel moeda. Pondo fim às falsificações de pedigrees.

d) Criamos a chancela mecânica para assinatura de Pedigrees e outros documentos, diminuindo o arcaico processo manual em nada menos de 800.000 assinaturas/ano.

e) Criamos a polêmica, mas atuante e ainda vigente, comissão de Admissão da Exposição.

f) Foi modernizado o regulamento da Exposição de Uberaba em sua totalidade, podendo citar, entre outras, a exigência gradativa do C.D.P. Controle do Desenvolvimento Ponderal para entrar em pista; a premiação da Eficiência Reprodutiva; a exigência de Exames Andrológicos e Ginecológicos; criação de pavilhão próprio para Concurso Leiteiro em zebuínos; aumento das categorias para melhorar o comparativo nos julgamentos; etc...

g) Firmamos convênio, na época, com o Projeto Especial de genética de Bovinos - O.E.A., com a participação do Laboratório de Imunogenética da Universidade de São Carlos (SP), para pronta execução de análises necessárias, tais como Tipagem Sanguínea, exigido para registro de nascimento - RGN - de produtos oriundos de transferência de embriões.

h) Criamos critérios para dar objetivo à seleção do PC, dando-lhe condições de passar à PO.

Foram inovações e realizações que surtiram efeito e estão aí vigentes.

Mas o processo é dinâmico e pretendemos acompanhar a evolução, portanto, aguardem, que à partir de 90, teremos mais novidades em benefício de nossa pecuária.

11. Para finalizar, fale-nos do andamento da campanha.

R.: Está caminhando a passos largos, com bastante fôlego e aceitação nacional.

O importante é que estamos recebendo apoio e adesões de todas as raças zebuínas, pois não somos candidatos de uma única raça.

Realmente estamos satisfeitos e gratificados com a receptividade.

Sociais

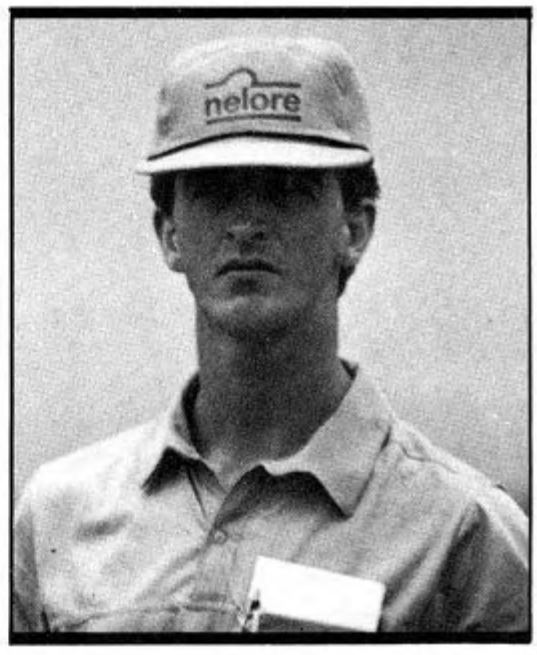

Isaac Maggi Kras Borges, Diretor Técnico da Associação dos Criadores de Nelore do Brasil

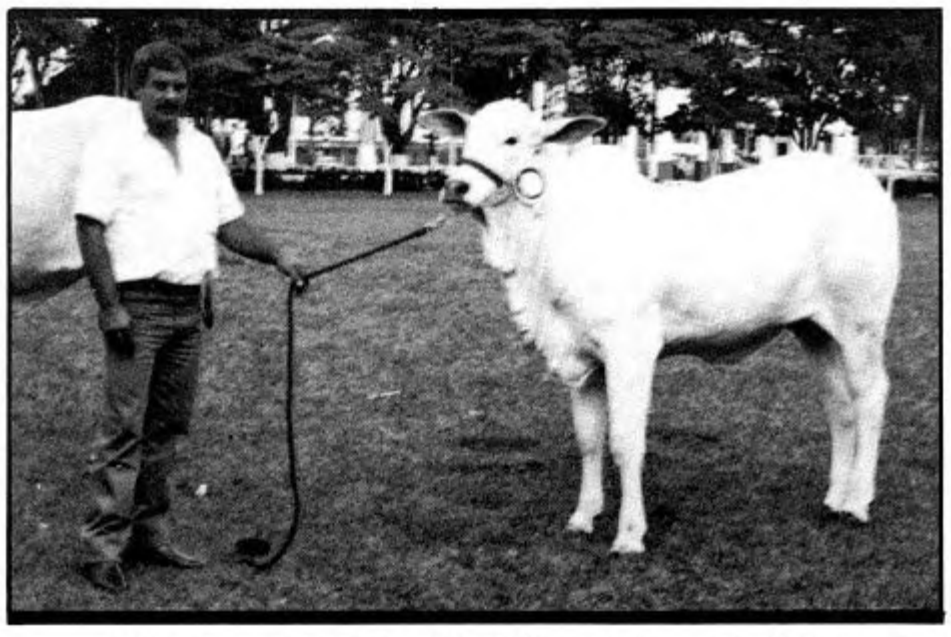

Mário Junqueira ao lado de Samel Cow novilha premiada na Nacional de Uberaba/89

BOVINOCULTURA DE CORTE

A Fundação de Estudos Agrários Luiz de Queiroz - Fealq promoverá, de 05 a 07 de dezembro deste ano, em Piracicaba, SP, o Curso de Bovinocultura de Corte.

O evento tem como objetivo transmitir aos participantes conhecimentos práticos sobre a tecnologia atual da produção de bovinos de corte e se destina a pecuaristas, técnicos e demais interessados do setor.

Entre outros, constam do programa do curso os seguintes ítens: Manejo da reprodução; Manejo da criação; Manejo da alimentação; "Mineralização"; Melhoramento; Controle zootécnico.

Os interessados podem obter informações adicionais da Fealq, Av. Carlos Botelho, 1025 - CEP 13400 - Piracicaba, SP, telefones: (0194) 22.6600 ou 22.3491 ou através do telex nº 19.7443 - FEAQ BR

EXPOSICION DE GANADERIA, AGRICULTURA, COMÉRCIO E INDÚSTRIA NACIONAL

LISTADO DE ANIMALES PREMIADOS POR EXPOSITOR

NELORE					
EXPOSITOR	**SEXO**	**Nº CAT.**	**NOMBRE**	**CATEGORIA**	**PRÊMIO**
Agropecuária Tifunké S.A.	Macho Macho	519 520	Guavira-Y Guavira-Y	Terneros Terneros	Res. de Campeon Campeon de Cat.
Eduardo Alfaro Riera	Hembra	433	Maria José III	Júnior	Campeona de Cat.
José Ignácio Bobadilla	Hembra Hembra Hembra Macho	396 441 463 632	Ysapy de Porvenir Ysapy de Porvenir Ysapy de Porvenir Ysyry de Porvenir	Júnior Menor Vaca Jovem Sênior Sênior	Campeona de Cat. Campeona de Cat. Campeon de Cat. Gran Campeon
Mario João Boff	Hembra Hembra	365 369	Eirete A-47 Ansari III POI da Nova Índia	Terneras Terneras	Res. de Campeona Campeona de Cat. Res. Gran Campeona
Cabana Ché PO'A	Macho Macho	548 598	Acebo de Che Poa Sinônimo de Garça	Júnior Menor Toro Jovem	Campeon de Cat. Res. de Campeon
Esgaib Ale	Macho	604	Tabruck de Monte Negro	Toro Jovem	Campeon de Cat.
Esgaib Hnos S.A.	Macho	615	Rosarino 1111	Sênior	Res. Campeon Res. de Gran Campeon
Estância Nã Pancha	Hembra	461	Anambay	Sênior	Gran Campeona
Jaegli Cabalero Alfredo Luis	Macho	583	Favorito	Júnior	Res. de Campeon
Santa Tereza S.A. Ganadera	Hembra	481	Sauchi de M.M.	Júnior Menor	Res. de Campeona
Antonio e Arsênio Vasconcellos	Macho	559	Indio 310	Júnior Menor	Res. de Campeon
Otto Willersinn	Macho	595	Reglamento	Júnior	Campeon de Categoria

NELORE MOCHO					
EXPOSITOR	**SEXO**	**Nº CAT.**	**NOMBRE**	**CATEGORIA**	**PRÊMIO**
Cabana Che Po'a	Macho	683	Bongo de Che Poa	Terneros	Res. de Campeon
Goya S.A.	Hembra Hembra Hembra Hembra Hembra Hembra Macho Macho Macho Macho Macho Macho	653 658 655 661 671 672 691 700 707 709 710 714	Negla Mocha 2692 Negla Mocha 2406 Negla Mocha 2890 Negla Mocha 1796 Bacela Friccion Napegue Mocho 3065 Napegue Mocho 2531 Napegue Mocho 2219 Napegue Mocho 2005 Napegue Mocho 1655 Napegue Mocho 1627	Júnior Menor Júnior Júnior Menor Vaca Jovem Sênior Sênior Júnior Menor Júnior Júnior Toro Jovem Toro Jovem Sênior	Res. Gran Campeona Res. de Campeona Camp. de Categoria Camp. de Categoria Res. de Campeona Gran Campeona Camp. de Cat. Camp. de Categoria Res. de Campeon Campeon de Cat. Res. de Campeon Campeon de Cat. Gran Campeon Res. de Campeon
Granada Juan Carlos	Hembra Macho	649 681	Picolina Mocha Jotace Mocho	Terneras Terneros	Res. de Campeona Camp. de Cat.

TERRA BOA - ANORE
A GRANDE ARRANCADA

De 6 exposições em que já participou no seu curto tempo de vida, o Condomínio Terra Boa-Anore ficou sempre colocado entre 1.º e 2.º lugares.

O resultado não podia ser diferente, uma vez que o Condomínio Terra Boa-Anore juntou a experiência e tradição na seleção da raça Nelore da Fazenda Terra Boa, de José Luiz Niemeyer dos Santos, à alta tecnologia de ponta e estrutura de produção e comercialização da Anore Agropecuária Ltda.

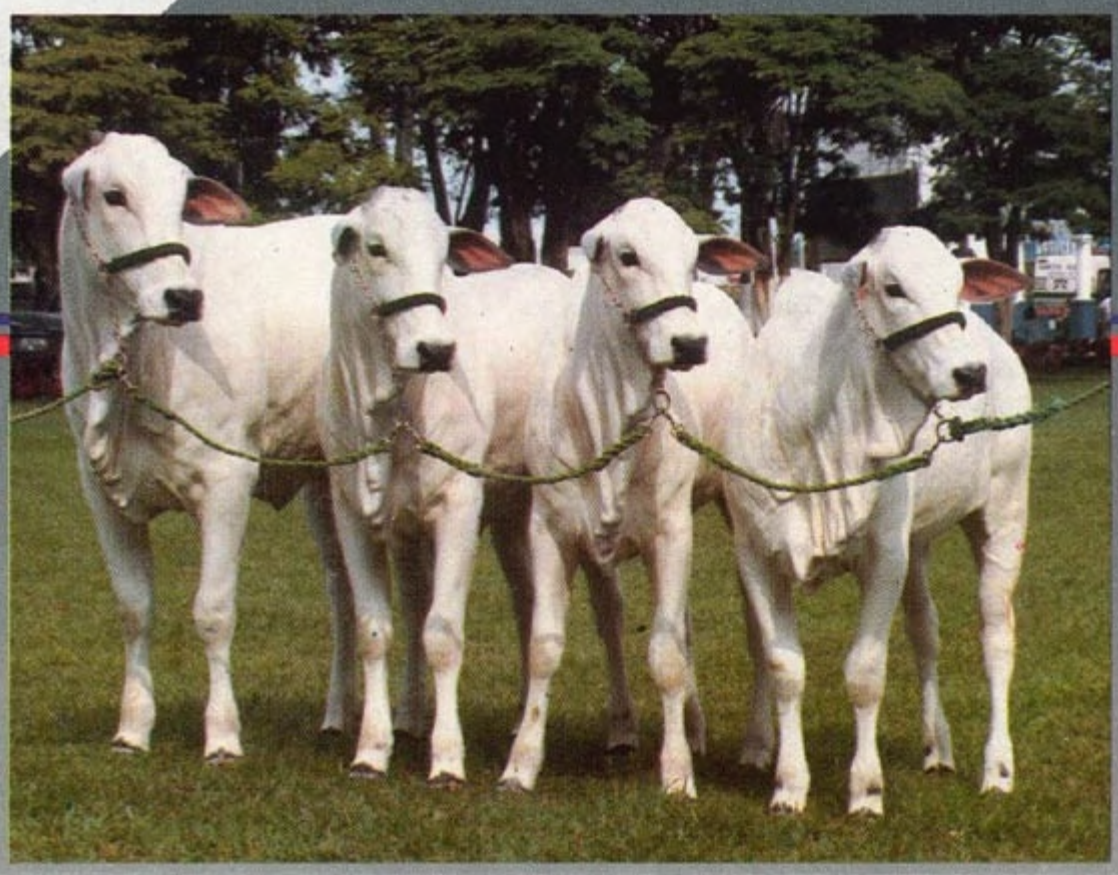

EMBRAP

1.º Prêmio Progênie de Pai,
OSIRIS DA TERRA BOA
(Tri-Campeão Nacional de Progênie)
★ AMBALA
★ ATHENAS
★ ADEN
★ ZURITA

VEDETE e AMARÚ, 1.º Prêmio Progênie de Mãe: NOIVA DA TERRA BOA, em Uberlândia/89.

VEDETE DA TERRA BOA, Reservada Grande Campeã em Uberlândia/89.

ATMANY DA TERRA BOA, Res. Campeão Jr. Menor em Uberlândia, Ribeirão Preto e Presidente Prudente/89.

1.º Prêmio Progênie de Mãe: RINHA DA TERRA BOA, em Uberaba/89: AMBALA, Campeã Bezerra e Res. Grande Campeã ★ ZINHA DA TERRA BOA

ATHENAS DA TERRA BOA, Reservada Campeã Bezerra na Expoinel de Brasília/89.

Campeonatos conquistados pelo Condomínio Terra Boa-Anore, nas 2 principais exposições de Nelore em 1989:

EXPO NACIONAL DE UBERABA

AMBALA

Campeã Bezerra
Reservada Grande Campeã

VÂNYA

Res. Campeã Novilha Maior

ZURITA

Campeã Novilha Menor

OSÍRIS

1.º Prêmio Progênie de Pai:
AMBALA - ATHENAS - ADEN - ZURITA

RINHA

1.º Prêmio Progênie de Mãe:
AMBALA e ZINHA

EXPOINEL DE BRASÍLIA

ATHENAS

Reservada Campeã Bezerra

ZURITA

Campeã Novilha Menor

VÂNYA

Campeã Novilha Maior

VEDETE

Res. Campeã Vaca Jovem

OSÍRIS

1.º Prêmio Progênie de Pai:
AMBALA - ATHENAS - ADEN - ZURITA

TERRA BOA-ANORE

TERRA BOA
"TERRA BOA DE NELORE"
Tel.: (011) 64-9058

ANORE
AGROPECUÁRIA
Tels.: (011) 881-6569
280-2788

TECNOLOGIA DE PONTA É ISTO.

A prática de Transferência de Embriões tem sido ferramenta importante para a maximização de nosso potencial genético através do aumento na quantidade de produtos de ventres comprovados e da pressão de seleção sobre as matrizes utilizadas.

RINHA DA TERRA BOA, 1.º Prêmio Progênie de Mãe em Uberaba/89. Está em Programa de Transferência de Embriõ

TUCA DA TERRA BOA, Campeã Vaca Jovem em Uberaba/87 e Grande Campeã em Araçatuba/88. Mãe de VÂNYA DA TERRA BOA, Campeã Novilha Maior na Expoinel de Brasília/89. Está em Programa de Transferência de Embriões.

AMBALA DA TERRA BOA, Campeã Bezerra e Res. Grande Campeã em Uberaba/89. É filha de RINHA DA TERRA BOA

ZURITA DA TERRA BOA, Campeã Novilha Menor na Expoinel de Brasília e na Nacional de Uberaba/89. Sua mãe, TATUIANA DA TERRA BOA, está em Programa de Transferência de Embriões.

TERRA BOA-ANORE

TERRA BOA
"TERRA BOA DE NELORE"
Tel.: (011) 64-9058

ANORE AGROPECUÁRIA
Tels.: (011) 881-6569
280-2788

Entrega de premios a expositores

Mário João Boff, propr. da Res. Grande Campeã e Dr. Arsênio Vasconcellos - Sub-secretário de Agricultura e Ganaderia

Alvaro Wasmosy recebendo de Dr. Arsênio Vasconcellos troféu de Grande Campeão mocho da exposição

Diego Wasmosy o prêmio de Grande Campeã de Ovidio Carlos pres. da Nelore do Brasil

Dr. Rômulo entregando premiação a Celeste de Martinez da Estância Che Poá

Ministro Dr. Conrado Pappalardo da Agromonte Genetics fazendo entrega do prêmio de Grande Campeão a José Ignácio Bobadilla

OFICIALMENTE COMPROVADO

SUMÁRIO DE TOUROS DAS RAÇAS ZEBUÍNAS - 1989
RESUMO DA RAÇA NELORE

DOS 100 PRIMEIROS TOUROS COLOCADOS NO SUMÁRIO:	19 PASSARAM POR CENTRAIS DE INSEMINAÇÃO	DOS 19 TOUROS - 12 PASSARAM PELA LAGOA DA SERRA.
DOS 20 PRIMEIROS TOUROS COLOCADOS NO SUMÁRIO:	05 TÊM SÊMEN DISPONÍVEL À VENDA	DOS 05 COM SÊMEN DISPONÍVEL - 03 SÃO DA LAGOA DA SERRA
DOS 11 PRIMEIROS TOUROS COLOCADOS NO SUMÁRIO	APENAS 03 ESTIVERAM EM CENTRAL DE INSEMINAÇÃO.	TODOS OS 03 SÃO DA LAGOA DA SERRA.
OS 2 (DOIS) PRIMEIROS COLOCADOS NO SUMÁRIO, COM SÊMEN DISPONÍVEL À VENDA, SÃO: "JACUNDÁ DA PAGADOR" E "OSÍRIS DA TERRA BOA" AMBOS DA LAGOA DA SERRA INSEMINAÇÃO ARTIFICIAL LTDA		

Lagoa da serra
INSEMINAÇÃO ARTIFICIAL

SEMPRE NA LIDERANÇA

Jacunda da Pagador
Diferença esperada na progênie aos 365 dias: 13,13 Kg

Osíris da Terra Boa
Diferença esperada na progênie aos 365 dias: 12,81 Kg

Dados extraídos do sumário de touros de 1989
Documento oficial publicado pelo Ministério da Agricultura

Lagoa da serra
INSEMINAÇÃO ARTIFICIAL

Caixa Postal - 60 - CEP 14160 - Sertãozinho-SP - Tel.: (016) 642-2299 - Tlx.: 165784 - CPIN BR

SÃO PAULO (CAPITAL)
Tel.: (011) 262-7233
Tlx.: 1183647 CPIN BR

PORTO ALEGRE (RS)
Tel.: (0512) 22-7300
Tlx.: 511676 CPIN BR

CAMPO GRANDE (MS)
Tel.: (067) 721-1337

LONDRINA (PR)
Tel.: (0432) 24-6531
Tlx.: 432141 CPIN BR

GOIÂNIA (GO)
Tel.: (062) 261-0638

BELO HORIZONTE (MG)
Tel.: (031) 275-3410
Tlx.: 392090 CPIN BR

Poty VR

EM QUALQUER DIREÇÃO ★ HÁ UM VR CAMPEÃO ★

MARCELHA
A vaca que obteve maior número de títulos, em seu tempo.

A alquimia da transformação e do melhoramento genético

DELÍCIA DA POTY
Grande Campeã Uberaba/89
(Record de preço no Brasil)

A seleção de nelore é um processo que requer tempo, experimento e, acima de tudo, investimento em raça. Um plantel que é capaz de produzir grandes produtos, como estas duas excepcionais matrizes (Campeãs nas maiores Exposições Nacionais), é realçado por estes valores. A Fazenda Poty, de Torres Lincoln Prata Cunha , possui um plantel, considerado dos mais nobres, da raça nelore no País. São animais que vêm sendo melhorados e transformados para melhor, através dos tempos. Afinal, a linhagem VR já conta mais de 70 anos, de trabalho em genética, sempre acrescentando mais qualidade ao Nelore. Sem pretensão, poder-se ia dizer, que o nelore da Poty.VR, é o efeito de uma alquimia, muito estudada, que vem transformando o nelore indiano, no que agora denominamos o nelore brasileiro; o mais rústico, precoce e fértil animal dos trópicos.

Poty VR transformando nelore em qualidade genética

Prop.: TORRES LINCOLN PRATA CUNHA
Esc.: Rua Major Eustáquio, 6 - 9º andar - s/ 909
Fone: (034) 312-4976 - Uberaba-MG

ASSOCIAÇÃO DOS CRIADORES DE NELORE DO BRASIL

PRIMEIROS CLASSIFICADOS E CLASSIFICAÇÃO GERAL DOS EXPOSITORES DA 18ª EXPOINEL.

NELORE PADRÃO

Expositor	Pontos
1º . Fazenda do Sabiá Ltda	450
2º . Torres Homem Rodrigues da Cunha	390
3º . José Luiz Niemeyer dos Santos e Anore Agropecuária Ltda	355
4º . Jaime Nogueira Miranda	270
5º . Antonio Flovisvaldo Tarzan Carneiro de Lima	180
6º . Fazendas Reunidas Belo Horizonte Ltda	140
7º . Baluarte Agro Industrial Ltda	125
8º . Emilio Elizeu Maya de Omena	115
9º . Colonial Agropecuária Ltda e Vida-Vale Inhambu Ltda	100

NELORE MOCHO

1º . Carlos Viacava	435
2º . Dionizia Conceição Biondo de Souza	305
3º . Paulo de Tarso Flecha de Lima	225
4º . Japaranduba Fazendas Reunidas Ltda	180
5º . Agropecuária Boa Vista	160
6º . Agropecuária Piracanjuba S.A.	150
7º . Ovidio Miranda Brito Agropastoril Ltda	145
8º . Adelmar Pinheiro Silva	140
9º . Agropecuária Olival Tenorio Ltda	115
10º . Ovidio Carlos de Brito	105

NELORE VARIEDADE DE PELAGENS

Expositor	Pontos
1º Agropecuária Canabrava S.A. - AGROCAN	190

ESTATÍSTICAS ACERCA DOS ANIMAIS EXPOSTOS

	Nº Animais	%
Nelore Padrão	491	67,91
Nelore Mocho	221	30,57
Nelore Variedade de Pelagem	08	1,11
Nelore Seleção para Leite	03	0,41
Machos	275	38,04
Fêmeas	448	61,96
TOTAL DE ANIMAIS	723	100

ESTADOS MAIS REPRESENTATIVOS QUANTO À PORCENTAGEM DE PONTOS OBTIDOS PELOS ANIMAIS E NÚMEROS DE EXPOSITORES.

	Estado	%	Nº expositores
Nelore Padrão	. São Paulo	43,0	16
	. Minas Gerais	29,0	19
	. Bahia	13,0	05
	. Alagoas	6,4	02
	. Goiás	5,6	12
Nelore Mocho	. São Paulo	55,0	11
	. Goiás	18,0	09
	. Minas Gerais	9,5	02
	. Alagoas	9,1	04
	. Pernambuco	7,3	01

RELAÇÃO DE REPRODUTORES COM FILHOS MAIS PREMIADOS

Para esta relação, foi levado em conta o número de animais expostos, e para sua classificação, a média de pontos obtidos pelos mesmos. Como um prêmio maior elimina um menor na contagem de pontos, relacionamos aqui somente aqueles que somaram pontos.

1) Touros com filhos mais premiados

Nelore Padrão

OSIRIS DA TERRA BOA
Nº de filhos: 13
Média de Pontos: 21,92
Prêmio Obtidos: 1º Progênie Jovem de Pai
1 Campeonato
1 Res. Campeonato
3 primeiro, 2 segundo e 1 terceiro prêmios

OSIRIS GIM DE GARÇA
Nº de filhos: 16
Média de Pontos: 16,25
Prêmio Obtidos: 5 Menções Honrosas
1 Grande Campeonato
1 Campeonato
2 segundo e 2 terceiros prêmios
10 Menções Honrosas

LUDY DE GARÇA
Nº de filhos: 14
Média de Pontos: 14,28
Prêmio Obtidos: 1 Campeonato
2 Res. Campeonatos
4 segundo e 3 terceiros prêmios
5 Menções Honrosas

TABADÁ POI ZEB VR
Nº de filhos: 15
Média de Pontos: 11,0
Prêmio Obtidos: 4 primeiro, 2 segundo e 2 terceiro prêmios
7 Menções Honrosas

FALLON DO SABIÁ
Nº de filhos: 12
Média de Pontos: 10,83
Prêmio Obtidos: 2ª Progênie Adulta de Pai
3 segundo prêmios
9 Menções Honrosas

Nelore Mocho

VOLEYBOL
Nº de filhos: 08
Média de Pontos: 36,87
Prêmio Obtidos: 1º Progênie Jovem de Pai
3 Campeonatos
1 primeiro, 1 segundo e 1 terceiro prêmios
2 Menções Honrosas

BERÍLIO
Nº de filhos: 07
Média de Pontos: 32,14
Prêmio Obtidos: 1 Grande Campeonato
1 Campeonato e 1 res. campeonato
2 primeiro, 2 segundo e 1 terceiro prêmios
1 Menção Honrosa

ORDENADO
Nº de filhos: 08
Média de Pontos: 23,12
Prêmio Obtidos: 1 Grande Campeonato
1 primeiro, 3 segundo e 1 terceiro prêmios
2 Menções Honrosas

MATÃO
Nº de filhos: 33
Média de Pontos: 19,09
Prêmio Obtidos: 1ª Progênie Adulta de Pai
1ª Progênie de Mãe
2 Res. Grande Campeonatos
2 Res. Campeonatos
4 primeiro, 5 segundo e 7 terceiro prêmios
13 Menções Honrosas

HILÍACO
Nº de filhos: 10
Média de Pontos: 10,00
Prêmio Obtidos: Caracterização Racial Macho
3 segundo e 3 terceiro prêmios
3 Menções Honrosas

2) Vacas com filhos melhores premiados

Nelore Padrão

MARE DE GARÇA
Filhos: Pestana de Garça
Média de pontos: 100
Prêmio Obtidos: Grande Campeã

LOTERICA ZEB VR
Filhos: Agazalho da ZEB.VR
Gatta da ZEB.VR
Média de pontos: 90
Prêmio Obtidos: Grande Campeão
1ª Progênie de Mãe
Caracterização Racial Macho
Primeiro Prêmio

ERVÁLIA DA OLHOS D'ÁGUA
Filhos: Jayala MJ do Sabiá
Nueva MJ do Sabiá
Média de pontos: 80
Prêmio Obtidos: Res. Grande Campeã
2ª Progênie de Mãe
Res. Campeã Novilha Maior

FALTA DA OLHOS D'ÁGUA
Filhos: Legat MJ da Olhos D'Água
Média de pontos: 80
Prêmio Obtidos: Res. Grande Campeão

Nelore Mocho

NISSEI
Filhos: Lajedo
Média de pontos: 100,0
Prêmio Obtidos: Grande Campeão

ACROAMA DO UIRAPURU
Filhos: Bravura da Japaranduba
200 da Japaranduba
Média de pontos: 87,5
Prêmio Obtidos: Grande Campeão
1ª Progênie de Mãe
Segundo Prêmio

LADINICE DA B.V.
Filhos: Restinga da B.V
Média de pontos: 80,0
Prêmio Obtidos: Res. Grande Campeã

DEXTROSE M.F.
Filhos: Curumim da F.R
Média de pontos: 80,0
Prêmio Obtidos: Res. Grande Campeão

CARLOS VIACAVA

Paulinia (SP) - Fone: (0192) 74-1354

Melhor expositor nas Exposições de Barretos,
Ribeirão Preto e Expoinel de Brasília-89
2º Lugar na Nacional de Uberaba-89

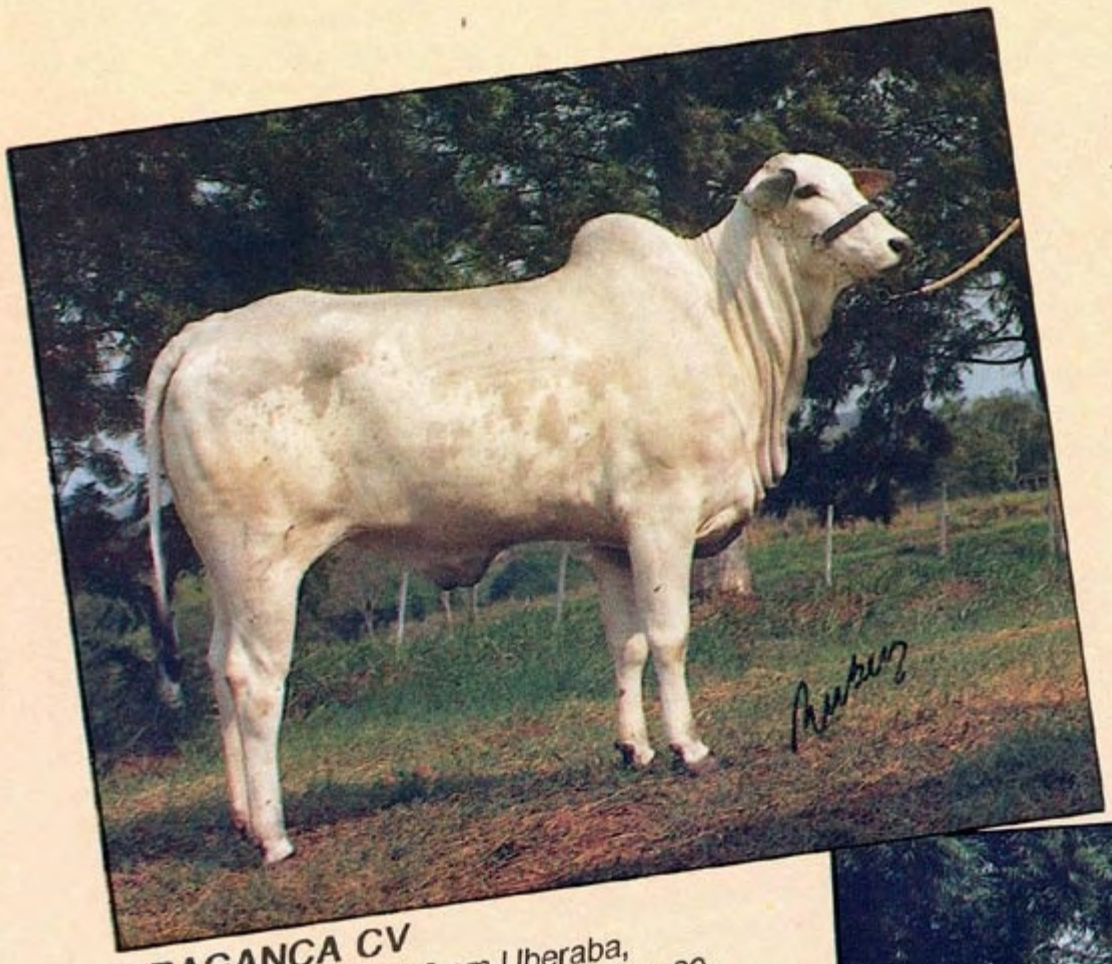

BRAGANÇA CV
Res. Grande Campeã em Uberaba,
Ribeirão Preto e Presidente Prudente-89

CACHIMBO CV
540 Kilos aos 18 meses
Campeão Bezerro em Uberaba-89
Campeão Júnior Menor Presidente Prudente-89

CAMPINAS CV
Campeã Novilha Menor na Expoinel de Brasília-89
Res. Campeã Novilha Menor em Uberaba-89
Campeã Novilha Menor em Ribeirão Preto e Presidente Prudente-89

CV

UMA MARCA DE PESO

ESTÂNCIA STA. MARIA DA TABOCA

TERENOS – MS

ELÍDIO JOSÉ DEL PINO

Estudio da Santa Maria
08/09/88 - RGN 441

Jap da NI D-8303
Nini BR-8913

Exemplar POI da Santa Maria
RGN 436 - 27/08/88

Hava Mahal NI B-6870
Anasuya POI MJ 4836

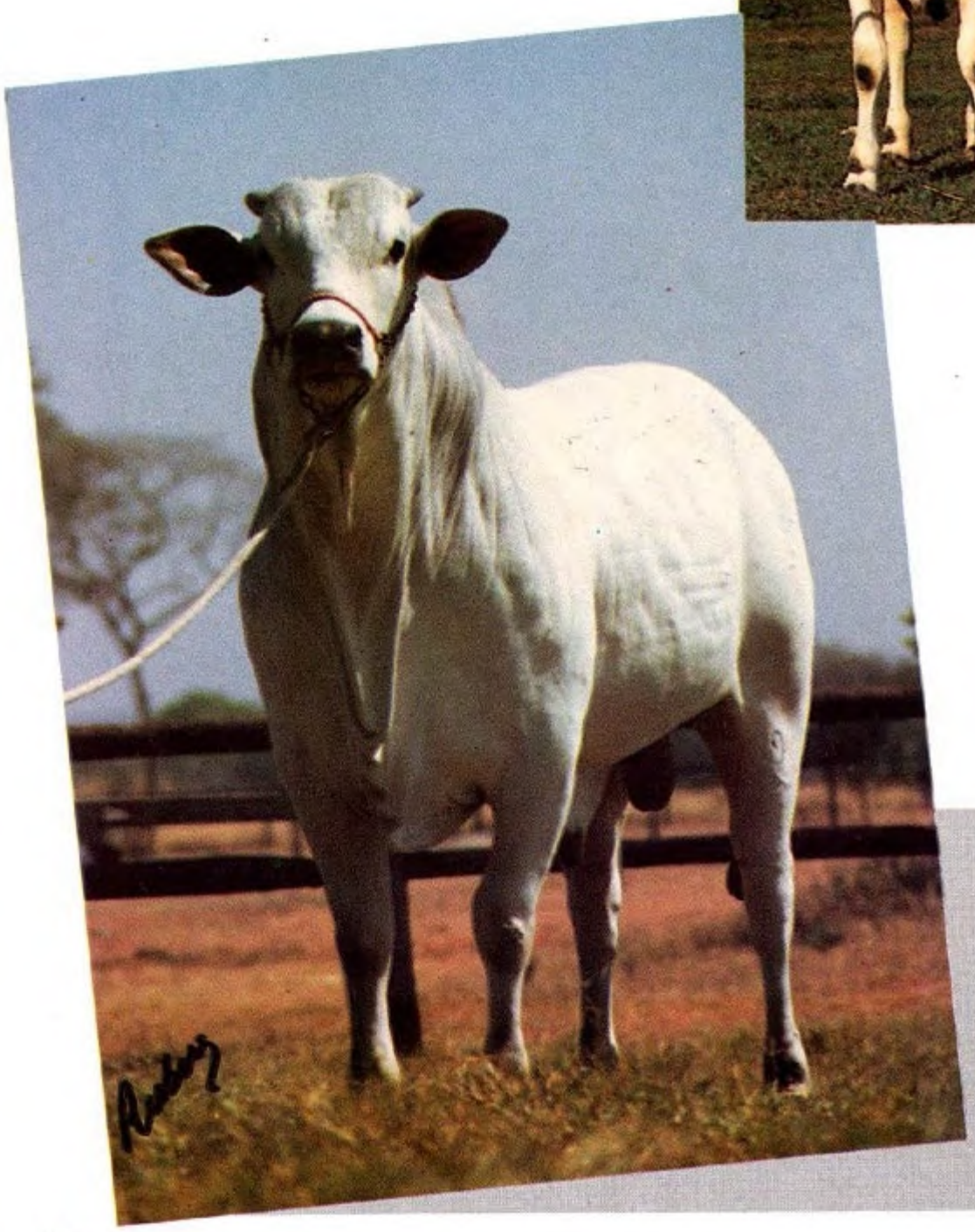

Emolica da Santa Maria
09/09/88 - RGN 444

Jap NI D-8303
Languideza BX-6089

Ellan da Santa Maria
15/09/88 - RGN 446

Jap NI D-8303
Baliza da Santa Maria BZ-5248

JAP DA N.I
RGD D-8303 - RGN 920
Nasc.: 03.06.85

Filiação: Badan Karvadi
Paraíso - 3261
Monary III NI BC 2336
Marajá
Monary

ESTÂNCIA STA. MARIA DA TABOCA

TERENOS – MS.

ELÍDIO JOSÉ DEL PINO

ESTILOZA DA SANTA MARIA
RGN 450 - 17/09/88

Kalian PO TA D-6286

Bukhara da Santa Maria

CAMPEÃ BEZERRA EM AQUIDAUANA-89

MATRIZES QUE FAZEM PARTE DO PROGRAMA DE COLETA E TRANSFERÊNCIA DE EMBRIÕES DA SANTA MARIA DA TABOCA

Elídio José Del Pino
Rua Cayová nº 67 – Jardim Vendas
Fone: (067) 382.6614
Campo Grande (MS)

P.O.I

FAZENDA 7X SÃO GERALDO 7X

CRIAÇÃO E SELEÇÃO DE

NELORE MOCHO

E QUARTO DE MILHA

VARZELÂNDIA - MG
ARISTIDES MARTINS MAIA
END.: (038) 221-6394 / 221-7166
MONTES CLAROS - MG

LADY DA SD
GRANDE CAMPEÃ
PRESIDENTE PRUDENTE
E CAMPO GRANDE/MS

IGARASSU
CAMPEÃO NOVILHO
PRECOCE UBERABA/86
GRANDE CAMPEÃO
MONTES CLAROS/86

LOTE DE VACAS
PO 'DE ORIGEM 'GR'e'OB'

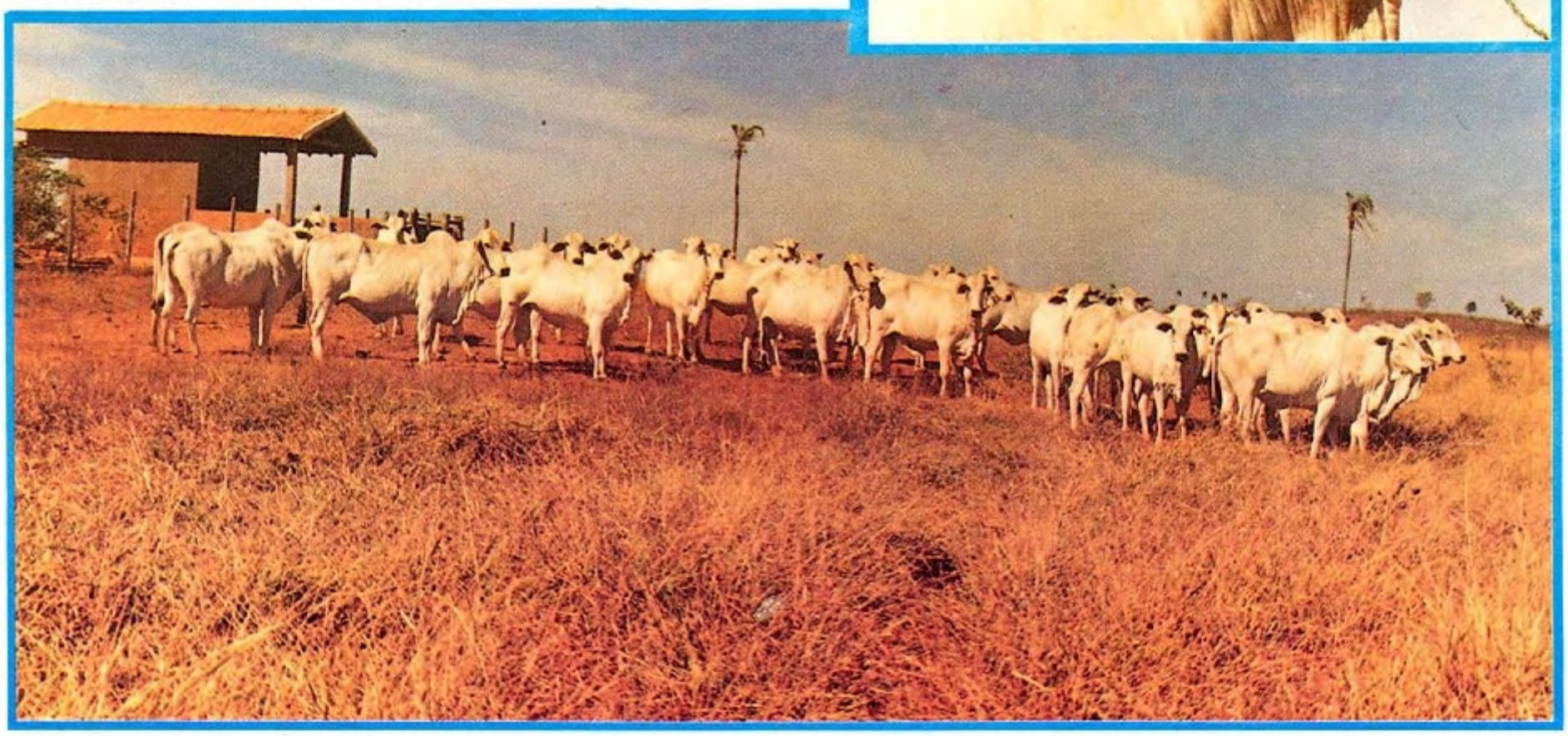

TANGER DA TERRA BOA

OSIRIS DA TERRA BOA	TAJ MAHAL I	
	NAGUA DA INDIANA	
PIMENTA TERRA BOA	BALCERY POI DA INDIANA	
	IBIS DA TERRA BOA	

- Campeão Júnior Menor - Barretos/86
- Campeão Júnior Menor e Grande Campeão Ourinhos/86
- Campeão Júnior Maior - Araçatuba/86
- Campeão Júnior Maior - Expande - São Paulo/86
- Campeão Touro Jovem - Goiânia/87
- Campeão Touro Jovem - Anápolis - GO/87

OJ

FAZENDA ENCRUZILHADA

NELORE ALTO PADRÃO

PEDROSA E HORBYLON
Escr.: R. Mal. Mascarenhas de Morais, 58
Fone: (062) 451-1478 - Ipameri-GO

Fone: (067) 382-1173
Campo Grande-MS

5 GERAÇÕES NOVA ÍNDIA

RANGUM mãe
RANGUM I filha
BILARA neta
BATHINDA bisneta
BATHINDA I tataraneta

FAZENDA NOVA ÍNDIA

LÚCIO CARVALHO COSTA

CAMPO GRANDE MS

Foto: Rubens Sales.